Exp:COMPL BIBLIO
BIBLIOTHEQUE ST-DON
510, DESROCHERS, C.
ST-DONAT ,P.Q
J0T 2C0

CENTRE DE POMPES ST-DONAT INC.
720, PRINCIPALE SAINT-DONAT
424-3220
sans frais: 1-888-829-6883

MACHINERIES "SPINNER"
524-7170
R.B.Q.: 8247-2184-55

SAINT-DONAT • JUIN 2004 • VOLUME 32 • No 7 • 28 pages • Nouvelles de Saint-Donat, Notre-Dame-de-la-Merci, Chertsey, Entrelacs et régions

55¢

Le Journal Altitude 1350

www.NetAxis.ca
netaxis
SERVEUR INTERNET
sans frais
1-888-482-8989

La 4e édition du tournoi de golf Lauda-Garceau a rapporté 20 000 $ pour la Fondation du CLSC-CHSLD de Matawinie

Photo ALTITUDE

par Jean-Marc HÉBERT

Encore une fois, le 4e tournoi de golf Lauda-Garceau s'est déroulé à " guichet fermé ", et les 154 participants ont bravé le temps maussade. Remercions Lauda Garceau qui, du haut de sa place au Paradis, a tout mis en œuvre pour retarder l'orage qui a fini par s'éclater en soirée.

Le tournoi a été suivi d'un excellent souper servi au Manoir des Laurentides par un personnel attentif et efficient. Lors de la soirée, le président du comité organisateur a mentionné que le tournoi avait rapporté jusqu'ici plus de 45, 000 $ lors des trois premières éditions, permettant ainsi d'acheter des équipements de première ligne permettant le diagnostic et le traitement de diverses conditions médicales, l'amélioration ou le maintien de l'état de santé. Plusieurs instruments et accessoires ont été montrés sur place. C'esi ainsi que le CLSC a pu se doter d'une lampe à

suite page 5

La relève fraye pour une 6e année

Voir page 6

St-Donat perd un de ses pionniers

Voir page 2

Desrosiers FORD
STE-AGATHE LACHUTE - MONT-TREMBLANT
Ford
MAINTENANT TROIS ADRESSES POUR MIEUX VOUS SERVIR !
1-800-567-6702

Optique Expert du Nord
Pour vos yeux
Ste-Agathe: 40, boul. Morin, (voisin Canadian Tire)
Tél.: (819) 326-8121/1-800-581-8121
Ste-Adèle: Clinique médicale de Ste-Adèle, 1150, Bourg Joli
Tél.: (450) 229-8300
Dr Monique LEMAY

Lebeau Vitres d'autos
1061, Principale Ste-Agathe-des-Monts
1-800-263-2710 326-2882
MODIFIEZ VOTRE VÉHICULE!
Vaste choix de pièces et accessoires
Marquage ANTI-VOL pour auto et bateau

FACILE!
Nous pouvons égaler toutes OFFRES... MAIS PERSONNE ne peut égaler notre SERVICE !!
HONDA Ste-Agathe

Element 2004
• Moteur L4, HIGH VTEC, 160ch. • Radio AM/FM/CD • Climatiseur
• Ensemble électrique • et plus encore...
23 900$ PDSF T.T.P en sus
0$ COMPTANT DISPONIBLE
0$ DÉPÔT SÉCURITÉ

Levez-vous FORMULE GAGNANTE Honda
Honda Ste-Agathe
1717, route 117, Ste-Agathe-des-Monts
819.326.1717 1.877.326.1717
HONDA

OPINION du lecteur

Des engagements aux réalisations

Chers concitoyens, chères concitoyennes,

Par la présente, je tiens à répliquer aux propos exprimés par le député de Bertrand, M. Claude Cousineau, dans une lettre ouverte parue dans l'édition du mois de mai du *Journal Altitude*, dans laquelle il fait le bilan de notre gouvernement au cours de la dernière année.

D'entrée de jeu, permettez-moi de vous rappeler que le 14 avril 2003, le Parti libéral du Québec était porté au pouvoir par les citoyens avec un programme clair et des engagements concrets. Dois-je insister sur le fait que nous avions rendu public un plan d'action, le noyau de notre programme électoral, en septembre 2002, soit plus de six mois avant les élections.

En santé et services sociaux, plusieurs actions ont été posées pour que vous puissiez bénéficier de soins de qualité. En plus d'avoir entrepris une réorganisation du réseau, nous avons haussé le budget de ce ministère. Ainsi, c'est 2,3 milliards de dollars supplémentaires qui ont été injectés dans le réseau de la santé. À titre d'exemple, nous avons donné un coup de pouce aux hôpitaux en accordant un financement récurrent de 60 millions $ pour réduire les délais d'attente des chirurgies. La santé était notre priorité avant les élections, et elle le demeure.

En éducation, nous avons entre autres annoncé, tel que nous nous y étions engagés, à geler les frais de scolarité universitaire pour la durée de notre mandat, et nous avons tenu une commission parlementaire afin d'étudier la qualité, le financement et l'accessibilité aux universités. De plus, nous avons haussé le budget de l'Éducation de plus de 700 millions de dollars. L'éducation demeure notre deuxième priorité.

Pour le développement des Laurentides, en mettant en place la Conférence régionale des élus, nous avons mis en place une véritable décentralisation des pouvoirs et responsabilités dans la région, en faisant confiance à des gens imputables de la population, soit les maires et les préfets.

Pour stimuler l'économie partout au Québec, la taxe sur le capital a été éliminée pour 75 % des entreprises québécoises, et nous avons modifié la Loi sur le Code du travail pour l'harmoniser avec la réglementation dans les autres provinces, mais surtout, pour favoriser la création d'emploi. De plus, le nouveau Fonds d'intervention économique régional (FIER) disposant de 300 millions de dollars deviendra un outil de développement important pour les différentes régions du Québec.

Je trouve désolant que les députés du Parti québécois, quant à eux, n'aient rien de nouveau à offrir à la population. Qu'ont-ils fait dans les neuf dernières années pour régler le déséquilibre fiscal, pour réduire l'attente dans les hôpitaux ou pour améliorer les services à la population?

Tout ce que le PQ a fait, c'est de hausser les taxes, d'augmenter la dette ainsi que d'alourdir et augmenter les structures. Ils ont mis 1 500 médecins et 4 000 infirmières à la retraite alors que le système de santé était déjà en crise. Ils ont de plus réduit le nombre d'admissions de ceux-ci à une formation dans ces domaines. Enfin, bref, au cours des neuf dernières années, plutôt que de prendre ses responsabilités et gouverner, le PQ ne nous a proposé que la souveraineté comme remède à tout.

Au cœur de ces changements que nous avons proposés à la population, nous nous sommes engagés à revoir le rôle de l'État pour une plus grande efficience de vos taxes et impôts. Le 5 mai dernier, nous rendions public un Plan de modernisation du Québec qui reverra en profondeur le rôle, la mission et la pertinence de chaque instance gouvernementale pour que chacune vous livre des services nécessaires, rapides et à la hauteur de vos attentes.

Compte tenu du contexte budgétaire difficile auquel nous sommes confrontés, le Québec doit s'engager rapidement. Le statu quo, tel que proposé par le PQ, n'est pas une avenue pour les citoyens des Laurentides. Je suis confiant que notre premier ministre, M. Jean Charest, s'assurera de maintenir le cap sur nos engagements et qu'à la veille de la prochaine élection, tous sauront reconnaître que le Québec aura évolué en si peu de temps.

David Whissell,
député d'Argenteuil

Plein de projets pour le hockey mineur

L'hiver dernier, j'ai retrouvé le plaisir d'être supporter autour de la patinoire de l'aréna où deux de mes trois garçons se passionnaient à apprendre les rouages du hockey sur glace. Pour mettre un peu plus d'ambiance, j'ai accepté d'assurer le chronométrage et le pointage des joueurs avec mon fils François et Marc, mon époux.

Les enfants n'ont pas cessé de s'améliorer toute la saison, et ils ont acquis le sens de l'esprit d'équipe et de l'esprit sportif grâce au merveilleux travail de M. Charles Laurin, entraîneur chef des novices 2003-2004, de ses assistants et de plusieurs parents.

Pour nous, les parents, les parties de hockey devenaient de plus en plus enlevantes, et lorsqu'on a joué contre les enfants en fin de saison, les mamans ont dû travailler très fort pour pouvoir compter quelques buts. Cette belle saison remplie d'ambiance positive s'est terminée par une belle fête, comparable à un rassemblement familial où les bénévoles et les parents ont remis des trophées et quelques autres surprises aux enfants.

C'est grâce à cette belle saison de hockey que nous avons vécue que j 'ai accepté de remplacer M. Claude Rivest à la présidence du hockey mineur de Saint-Donat pour la saison prochaine, suite à la demande de celui-ci et de M. Charles Laurin, entraîneur des novices 2003-2004, et de M. Charles Robidoux, entraîneur des atomes 2003-2004.

Mes motivations premières sont, bien sûr, de permettre aux enfants qui aiment et veulent jouer au hockey de pouvoir le faire dans notre aréna, héritage que la génération de mes parents nous a si fièrement laissé. Plusieurs projets m'habitent, et il ne reste qu'à les travailler avec l'équipe de bénévoles en place et ceux qui voudront bien s'y joindre.

Pour la saison prochaine, nous sommes présentement à installer une école de formation d'arbitres non accrédités. Nous avons déjà contacté des villages voisins pour qu'ils puissent venir rencontrer les différents clubs durant la saison prochaine, et nous avons formé le nouveau comité de l'Association du hockey mineur de Saint-Donat pour 2004-2005.

Nous avons plein d'autres projets en tête dont je me ferai une joie de vous faire part lorsqu'ils seront plus avancés. Soyez certains que tous les projets qui me passionneront seront toujours ceux qui permettront à nos enfants de jouer au hockey d'une façon amusante, sans violence, d'une compétition saine et positive parce que le hockey en soi peut facilement devenir pour nos garçons et nos filles une école de la vie.

En terminant, je voudrais remercier M. Claude Rivest et Mme Dany Poulin pour leurs sept années de service bénévole au sein du hockey mineur de Saint-Donat. Au plaisir de vous voir la saison prochaine.

Sylvie Collin, présidente du hockey mineur de Saint-Donat

Le sourire et la bonne humeur seront là

Arrivés à Saint-Donat en 1978 pour quelques mois, nous y demeurons encore après 25 ans. Copropriétaire de l'Épicerie Charbonneau Richelieu pendant 10 ans, j'ai débuté, en 1995, comme employée du Dollar en Fête pour en devenir propriétaire en 1999.

Afin de mieux servir nos clients, nous avons acquis la bâtisse en 2002 et agrandi en 2003. Mai 2004, nous apprenons l'ouverture d'un autre commerce similaire au nôtre qui va vendre des produits de 1 $ et plus. Quelle ne fut pas notre surprise et notre déception d'apprendre que notre conseil municipal n'offre aucune protection aux propriétaires résidentiels et commerciaux.

Devant des faits, ne soyez pas inquiets. Le sourire et la bonne humeur continueront toujours de vous accueillir. *Ne changez pas quatre trente sous pour une piastre!* Au plaisir de vous voir.

Josée et Richard, Dollar en Fête, Saint-Donat

St-Donat, pépinière de talents

Il se trouve que dans le village de Saint-Donat foisonne une faune discrète d'artisans, d'hommes et de femmes de métier qui performent au quotidien sans que cela ne paraisse. À Saint-Donat, *faut que ça brille et que ça coûte cher pour que ça paraisse!*

Quand je pense seulement aux menuisiers qui ont émergé de Saint-Donat, aux familles comme les Villeneuve, tous menuisiers : Robert, Denis, Jacques et feu mes amis Guy et Gilles. Il y a aussi les St-Amour : Jean, Réjean, Henry, Noël, et les Charbonneau, les Simard et Claude Hayes puis sa gang d'excellents ouvrier, et j'en oublie.

Dans mon métier, je sollicite beaucoup de machineries lourdes telles que pelles mécaniques, rétrocaveuses (pépines), camions 10 roues etc. Eh bien, là aussi, je peux vous dire que de Saint-Donat sont issus d'excellents opérateurs et conducteurs de camion comme les frères Lambert qui, chacun sur sa machine, réalisent des prouesses que peu d'opérateurs citadins habitués sur le plat oseraient soumissionner sur de tels travaux qu'on trouve ici. Faut avoir des *couilles*, et des bonnes, pour s'aventurer avec une pelle mécanique comme Charles Lanthier sait le faire. Des gars comme Benoit Provost qui a su transmettre la passion, bien malgré lui, à son fils Louis-Philippe. Je pense qu'il l'aurait vu avocat ou comptable, riche en tout cas. T'en fais pas mon Ben, ton Louis est déjà dur à battre. Aux commandes de sa machine, il va atteindre le sommet de tes ambitions, tu vas voir. L'avenir se chargera de te le prouver. Je ne peux passer à côté d'un Réal Charron sans saluer le doigté et la rigueur qu'il met à son travail.

Parlant talent, on a des artistes qui, à travers le médium de leur choix, performent des œuvres qui ne laisseraient personne indifférent. La musique a fait connaître Saint-Donat à bien du monde par l'entremise de Jean-François Prud'Homme via Star Académie. Il y a un autre Jean-François; celui-là est plus dans l'ombre des studios mais souvent, on peut se réjouir des rythmes de sa batterie dont il est passé maître. Après le conservatoire, un gars sait taper du pied j'imagine. En tout cas, Jean-François Barbeau fait des pieds et des mains pour agrémenter la musique de son talent. Il y a des artistes peintres qui, par leur jeu des couleurs et leurs nuances, apportent aux yeux des gens la beauté sauvage de la région. Il me faudrait des pages pour décrire le talent et la couleur des gens du village.

Saint-Donat a dans ses tripes un potentiel inestimable de ressources qui, à mon humble avis, n'est pas mis à profit. Pourquoi faire venir d'ailleurs quand le talent et l'énergie sont disponibles ici même. Saint-Donat se cherche une identité bien à elle. Alors pourquoi la faire réaliser par d'autres! C'est comme si l'Arabie Saoudite achetait du pétrole des États-Unis. Le monde à l'envers quoi.

Je vous le dis : Saint-Donat est en santé dans ses tripes. C'est à la tête que ça ne va pas bien.

Jacques Boivin, Saint-Donat

Décès de l'ancien maire de St-Donat Yvon Forget

Paisiblement à l'hôpital de St-Jérôme, à la suite d'une intervention chirurgicale, est décédé M. Yvon Forget, ancien maire de Saint-Donat et homme d'affaires bien connu dans la région. Il avait été membre du conseil municipal de 1966 à 1971 et avait complété deux mandats à titre de premier magistrat. Les membres du *Journal Altitude* se joignent à la population pour offrir leurs condoléances à la famille du défunt.

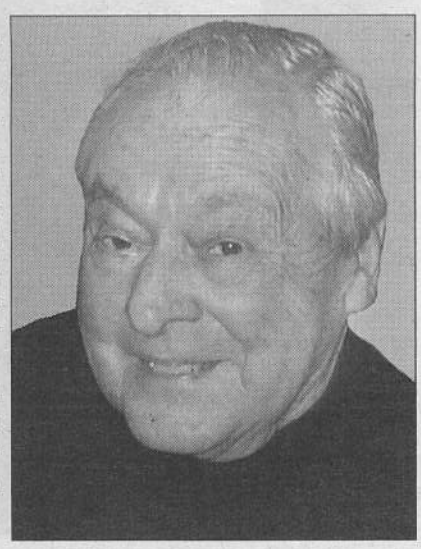

L'ARLO tiendra son assemblée annuelle le 4 juillet

La 28e assemblée générale annuelle de l'Association des résidants du lac Ouareau (ARLO) se tiendra à la Maison de la culture de Saint-Donat le dimanche 4 juillet à compter de 8h30.

À l'ordre du jour : qualité de l'eau du lac; sécurité nautique; interassociations; nouveaux règlements municipaux; piste de motoneige et projet photographique.

Un invité spécial sera présent à cette importante assemblée, soit le conseiller municipal du district no 3 Steven Hayes.

ÉDITION DE JUILLET
DATE LIMITE POUR MESSAGES ET PUBLICITÉS:
30 JUIN

Le Journal Altitude 1350

Adresse postale:
365, rue Principale
Saint-Donat, Québec, J0T 2C0
Tél.: (819) 424-2610
Tél. résidence: (819) 424-5528
Fax: (819) 424-3615

Conception graphique, édition électronique par Altitude Communications, Saint-Donat.
Imprimé par: Imprimerie Transmag inc., Montréal (Québec)

Envoi de publication. Enregistrement #3099. Toute reproduction de texte, photo ou publicité est strictement interdite sans autorisation écrite de la direction. Bien que toute précaution ait été prise pour assurer la rigueur des renseignements, le journal ne peut se tenir responsable des erreurs ou négligences et se réserve le droit de corriger ou rectifier les erreurs. Les opinions exprimées dans le Journal Altitude sont celles de l'auteur et n'engagent en rien la direction du Journal. Aucune lettre anonyme ne sera publiée.

Dépôt légal Bibliothèque Nationale du Québec

Éditeur: Martin Lafortune
Rédacteur en chef: Jean Lafortune
Publicité: Nathalie Boussion

Une publication COGEPLAN
Répertorié dans CARD (Canadian Advertising Rates & Data)

Nous reconnaissons l'aide financière du gouvernement du Canada, par l'entremise du Programme d'aide aux publications (PAP), pour nos dépenses d'envoi postal. Canada

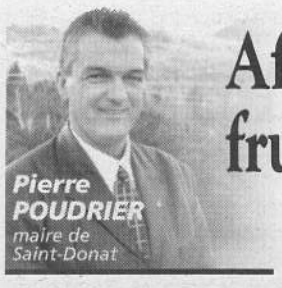

Affichage commercial: une rencontre fructueuse avec les commerçants

Mardi soir 1er juin, une centaine de commerçants et résidants ont participé à la consultation publique sur l'affichage à Saint-Donat. Cette rencontre avait été convoquée par le Conseil municipal à la suite des réactions de plusieurs commerçants devant la volonté du Conseil de faire respecter la réglementation actuelle en matière d'affichage.

Une présentation faite par le directeur du Service d'urbanisme de la Municipalité et son adjointe a été bien appréciée par les participants et a permis de clarifier plusieurs aspects de la réglementation qui sont souvent mal compris. Tous ont été à même de constater visuellement, dans un diaporama, les nombreux écarts dans l'affichage de plusieurs commerces de Saint-Donat par rapport à la réglementation actuelle, mais aussi de voir des exemples intéressants et efficaces d'affichage pratiqué dans d'autres municipalités. On a aussi rappelé aux participants que l'essentiel de la réglementation actuelle avait été adopté au début des années 1980, à la demande des commerçants et de la Chambre de commerce de l'époque. La réglementation avait été par la suite de moins en moins respectée et appliquée, peut-être dû au contexte économique difficile que nous avons connu dans les années 1990.

La présentation s'est terminée avec des propositions municipales visant à répondre aux commentaires de la population reçus par les membres du Conseil. Ainsi, la direction générale et le Service d'urbanisme ont suggéré que des modifications pourraient être apportées à la réglementation pour permettre la signature ou le logo du commerce sur un auvent, la pose de panneaux amovibles sur une superficie réduite de l'enseigne pour des produits saisonniers par exemple, d'indiquer la spécialité du commerce, d'installer deux menus à l'extérieur pour les restaurants, pour prévoir des enseignes plus grandes pour les projets de développement et tenter de régler la question du partage de l'espace sur les enseignes communautaires pour les commerces de petits centres d'achat.

Au cours de la période de discussions qui a suivi, le problème des enseignes directionnelles interdites par la réglementation actuelle est ressorti comme un problème important. À ce sujet, le directeur général, M. Jean Robidoux, a présenté une solution qui serait gérée par la Municipalité et à la charge du commerçant. Cette avenue, faisant appel à des pictogrammes, pourrait répondre aux attentes des commerçants tout en préservant la qualité visuelle du village. Il a été convenu qu'en attendant que cette nouvelle approche encore à l'étude soit proposée aux commerçants au cours des prochains mois, les enseignes directionnelles actuelles en place pourront être conservées.

À la fin de la rencontre, les commerçants se sont prononcés dans une large majorité pour le maintien de la réglementation actuelle avec les propositions d'amendements suggérés. Tous ont convenu que les enseignes prohibées par le règlement telles que bannières, coroplaste, panneaux sandwich etc. soient retirées le plus tôt possible, mais au plus tard le 1er août prochain. Une lettre sera envoyée sous peu aux commerçants par les urbanistes pour les informer si leur affichage est non conforme à la réglementation et, à compter du 1er août, des avis d'infraction seront donnés à ceux qui n'auront pas corrigé la situation. Dans le cas où des enseignes devront être refaites, un plan devra être soumis au service d'urbanisme pour rendre l'affichage conforme dans des délais raisonnables. Enfin, il a été proposé et accepté par la Municipalité que ceux qui ont des enseignes lumineuses dans le noyau villageois pourront les conserver s'ils avaient obtenu un certificat d'autorisation pour les installer. Ils devront cependant se conformer à la nouvelle réglementation dès qu'ils voudront les modifier.

Je remercie les commerçants de leur appui concernant l'affichage et pour redresser la situation. Je remercie également le Service d'urbanisme des solutions qu'ils ont apportées pour régler les problèmes. Je peux vous assurer que la Municipalité sera vigilante dans le futur pour conserver le cachet qui caractérise Saint-Donat.

Place publique

Je suis heureux de vous annoncer que l'inauguration de la Place publique aura lieu samedi le 10 juillet avec la présence d'invités d'honneur et une messe spéciale pour l'occasion. Un spectacle en soirée terminera cette journée en beauté. Si la température nous est plus favorable qu'elle ne l'a été depuis le début du printemps, les travaux seront complètement terminés à la fin du mois de juin, dans le respect des prévisions budgétaires et des délais initialement prévus.

Je vous invite aussi à venir fêter la Saint-Jean avec nous le jeudi 24 juin prochain. Le Comité a travaillé fort pour offrir des activités destinées à toute la famille.

Le Conseil se joint à moi pour souhaiter la bienvenue à nos nouveaux employés : Pierre Dupuis, inspecteur; Jocelyne Pilon, préposée au bureau d'information touristique; Rollande Larocque, tous les étudiants d'été aux loisirs (sauveteurs, moniteurs) ainsi qu'à tous les préposés aux parcs et aux travaux publics. Enfin, le Conseil se joint également à moi pour offrir nos plus sincères condoléances à la famille suite au décès d'un remarquable Donatien et ancien maire, Yvon Forget. ❑

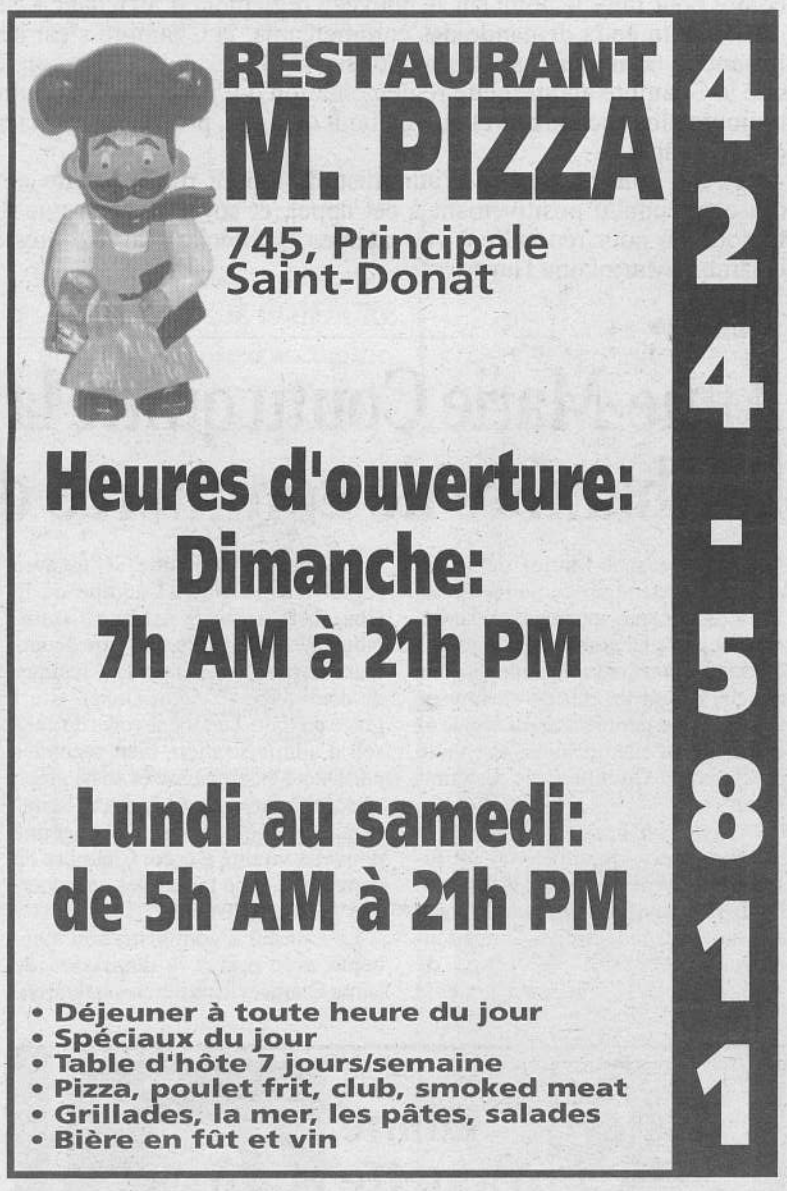

Mot de la présidente de la Chambre de commerce

Anne-Marie COUTU
Présidente
Chambre de commerce

Déjà juin. Notre municipalité connaîtra bientôt l'efferves cence de l'affluence estivale dans nos entreprises. Nos commerçants et gens d'affaires sont prêts à vous recevoir et à servir la belle clientèle toujours grandissante à Saint-Donat, durant cette période de l'année.

Évidemment, la Chambre de commerce ne peut que vous encourager fortement à " l'achat local " tout au long de l'année. Retenons ce principe important du vase communiquant : plus il y a de clientèle, plus il y a de produits; plus il y a de produits, plus les gens achètent; plus les gens achètent, meilleurs sont les prix; meilleurs sont les prix, heureux sont les acheteurs, et bravo pour nos commerçants.

Je crois à l'économie locale. Encourageons nos commerçants et magasinons chez nous afin de garder nos emplois et maintenir la stabilité de nos entreprises. Il ne faut pas sous-estimer notre pouvoir d'achat. En modifiant nos habitudes de consommation pour acheter localement et moins à l'extérieur, notre économie et notre environnement ne s'en porteront que mieux! En appuyant nos entreprises locales, nous assurons notre prospérité et la pérennité de nos entreprises. Alors n'oublions pas… achetons chez nous.

Les activités

La Chambre présentait le mardi 18 mai dernier une formation des plus intéressantes sur les Normes du travail. Si vous n'avez pu y assister et si des informations vous sont nécessaires, n'hésitez pas à vous procurer la documentation nécessaire à notre bureau en communiquant au (819) 424-3883.

L'Assemblée générale annuelle de la Chambre se tiendra lors d'un 5 à 7, formule " Vin et fromage ", le 10 juin prochain. Soyez des nôtres.

La Chambre est fière de vous présenter les nouveaux membres de ce mois-ci :

APELA, Association Orign'Arc, Autobus du Lac Archambault, Aux 3 Érables, Bertrand & Prescott SNC, Boulangerie St-Donat, Francine L, Brault, Buanderie du Village, Camp Ouareau, Camping St-Donat, Carlecom Société Inc., Centre de location St-Donat, Clinique Santé Dentaire, Club Plein Air St-Donat, Complexe chiropratique St-Maxime, Compo-Recycle, Comptex Enr., Couvres Planchers Laforest, Domaine St-Guillaume, Entreprises Trans-Nord, Excavations St-Donat,

Françine L. Brault, Gestion A & P Therrien, Adéline Laurendeau, Lise Gervais, Motel Le Fleuron, Pièces d'auto J. Boudreau Inc., Restaurant Chez Hayes, S.N. Tourisme Culturel.

Nous aimerions souligner la précieuse collaboration de nos partenaires distingués : Caisse populaire Desjardins de Saint-Donat; Dunton Rainville, avocats; Manoir des Laurentides; Municipalité de Saint-Donat; Remax St-Donat; Résidence Poudrier; Ski Mont-Garceau; Villégiature La Réserve; Week-end des Couleurs.

C'est avec un peu de nostalgie que je vous écris ce dernier mot de la présidente puisque je quitte ce poste que j'ai occupé avec cœur et grand intérêt, les deux dernières années. Mes activités professionnelles bien remplies, combinées au " voyagement " que j'effectue hors Saint-Donat presque tous les jours, me laissent déjà peu de temps pour ma fille et mon conjoint qui sont pourtant mes priorités. Je dois donc délaisser le bénévolat au sein de la Chambre. Vous savez, l'équipe du Conseil d'administration de la Chambre est des plus dynamique, et je lui souhaite qu'elle continue cet excellent travail et sa forte présence dans notre milieu. La Chambre est un forum très important pour tous les commerçants. La Chambre, j'y crois! ❑

BIJOUTERIE
HEM
15 ans déjà
Vente et réparation
Bijoutier sur place
Cardinal
Timex
Fiori
Bulova
Caravelle
BIJOUX
OR ET ARGENT
PERLES
MONTRES
8 rue Principale
Ste-Agathe-des-Monts
326-8149
Prop.: Hélène Mitron

Assemblée publique sur le règlement d'affichage

Le 1er juin dernier se tenait, à la Maison de la culture de Saint-Donat, une réunion touchant l'ensemble des commerçants de la municipalité. En collaboration avec la Chambre de commerce, la Municipalité avait organisé cette rencontre pour faire le point sur le nouveau règlement d'affichage à Saint-Donat.

À la suite de la demande des commerçants, la Chambre s'est impliquée en faisant de nombreux appels invitant ses membres à cette réunion. Soulignons que la Chambre appuie cette réglementation qui permettra de rendre le village toujours plus accueillant et qui, en bout de ligne, profitera financièrement aux commerçants.

" Je me joins au conseil d'administration pour remercier les commerçants qui ont répondu positivement à cet appel, et soyez assurés que nous serons toujours là pour répondre à vos attentes ", a déclaré la vice-présidente de la Chambre Marjolaine Hayes.

Marjolaine Hayes

HOMMAGE À M. HECTOR CHARBONNEAU

M. Hector Charbonneau reçoit son méritas de M. Claude Labarre, président du conseil d'administration de la Caisse populaire St-Donat de Montcalm.

M. Guy Tremblay, directeur général de la Caisse populaire Desjardins Saint-Donat de Montcalm, se joint à M. Claude Labarre, président du conseil d'administration pour féliciter, au nom des dirigeants,
M. Hector Charbonneau, membre du conseil d'administration de la Caisse pour le Méritas Réjean-Brunelle.

Ce prix reconnaît l'apport important d'un dirigeant des caisses populaires Desjardins de Lanaudière à sa communauté. En plus de ses responsabilités auprès de la Caisse, M. Charbonneau oeuvre depuis de nombreuses années auprès de divers organismes : les Chevaliers de Colomb depuis 10 ans, la Bouée depuis 20 ans, la paroisse à titre de marguillier ou au sein du conseil de pastorale et la Croix-Rouge pour n'en nommer que quelques-uns.
M. Charbonneau est dirigeant bénévole de la Caisse depuis plus de 30 ans.
La Caisse est fière de compter M. Charbonneau comme administrateur.
Sa connaissance du milieu donatien est très appréciée ainsi que son engagement.

La Caisse populaire Desjardins Saint-Donat de Montcalm offre à ses membres une gamme complète de produits et services dont le financement, les placements et les assurances. Au service de ses 4 600 membres, la Caisse gère un actif de plus de 46 millions $.

À la Caisse populaire Desjardins Saint-Donat de Montcalm, vous retrouverez une équipe dynamique et professionnelle.

470, rue Principale
Saint-Donat, Tél.: (819) 424-2563

Desjardins
Caisse populaire
Saint-Donat de Montcalm

Anne-Marie Coutu quitte la présidence de la Chambre de commerce de St-Donat

Mme Anne-Marie Coutu a annoncé qu'elle ne renouvellera pas son mandat à la présidence de la Chambre de commerce de Saint-Donat. Elle terminera donc officiellement ses fonctions lors de l'Assemblée générale annuelle de la Chambre qu'elle présidera le 10 juin prochain, au Club de Golf de Saint-Donat.

Mme Coutu, qui a récemment fusionné son bureau d'avocats avec celui de Dunton Rainville situé à Laval, a indiqué que ses activités professionnelles intenses et le temps de " voyagement " l'obligent à laisser la place à quelqu'un d'autre. «C'est avec regret que je quitte l'équipe de la Chambre, a indiqué Mme Coutu. Nous avons travaillé très fort depuis deux ans pour relancer la Chambre de commerce de Saint-Donat. C'est grâce au travail des bénévoles du conseil d'administration, bien secondés par Diane Champagne et aussi grâce au soutien des commerçants de Saint-Donat, que nous avons pu donner une nouvelle vitalité à notre Chambre de commerce, et je tiens à les en remercier personnellement. "

Le Conseil d'administration a accepté avec regret la démission de Mme Coutu et la remercie chaleureusement pour son dévouement, son professionnalisme et sa généreuse contribution sous toutes les formes, ce qui a permis à l'équipe composée en majorité de femmes de redémarrer les activités de la Chambre à l'hiver 2002 et qui compte maintenant plus de 150 membres.

Le conseil d'administration a indiqué qu'il se donne quelques mois pour rencontrer les personnes qui seraient intéressées à relever le défi de poursuivre le travail amorcé par Mme Coutu. Entre-temps, les membres du comité exécutif se sont partagé les tâches de la présidente. ❑

Diane Monette
Audioprothésiste
PROTHÈSES AUDITIVES
Bouchons protecteurs pour l'eau et le bruit
Piles et accessoires
Visites à domicile pour personnes à mobilité restreinte
Tentez l'expérience d'une audition améliorée pendant une période de 30 jours (sans frais)
SUR RENDEZ-VOUS
1-888-672-9939 (sans frais)
519 A, Principale, St-Donat
(édifice de M. Alain Clec'h arpenteur géomètre)
Ordre des Audioprothésistes du Québec

Inauguration officielle de la Place publique le 10 juillet

L'inauguration officielle de la Place publique de Saint-Donat, rue Principale, aura lieu le samedi 10 juillet prochain. Pour l'occasion, une messe sera célébrée en plein air. Les discours d'inauguration suivront, et un spectacle de Yves Lambert viendra clore la soirée.

La programmation estivale de cette place publique s'échelonnera du 24 juin au 4 septembre. On peut se procurer le dépliant du programme au bureau d'information touristique.

Tournoi de golf...

suite de la page 1

Dans l'ordre: Marcel Gauthier aux côtés de la lampe à fente ophthalmologique; Sylvie Villeneuve et Léonard Bertrand, administrateur de la Fondation, tenant le chèque de 20 000 $. À l'arrière-plan : Jean-Jacques Lamarche, directeur général du CLSC de Matawinie; Jean-Pierre Garceau, du comité organisateur du tournoi de golf, devant l'appareil à monitoring de tension, et le Dr Jean-Marc Hébert.

fentes particulièrement utile dans l'évaluation et le suivi des problèmes oculaires, d'une nouvelle chaise roulante afin d'accueillir les blessés en ski ainsi que de nouvelles lampes pour examen gynécologique. Le Foyer St-Donat a fait l'acquisition de chaises berçantes sécuritaires antibascule pour les aînées.

On a aussi annoncé que les médecins de Saint-Donat avaient obtenu leur accréditation en tant que GMF (groupe de médecine familiale) au sein même du CLSC. Cela permet d'offrir une valeur ajoutée aux soins déjà donnés dans notre secteur.

Nul doute que l'implication de notre communauté ainsi que du personnel travaillant au CLSC est gage de bonnes références auprès du ministère de la Santé. " Nous avons pu remplacer notre appareil de radiologie désuet par un appareil très récent et beaucoup plus performant, a souligné le président. Nous venons d'apprendre que nous recevrons le budget nécessaire afin de numériser les films; nous serons ainsi reliées au réseau par l'Internet, et nos consultants pourront lire les films de leur poste de travail informatique. "

Enfin, M. Marc Montour a été l'heureux gagnant du prix de présence : deux magnifiques masques offerts par M. Jean-Charles Aubin, artiste bien connu et impliqué dans la vie culturelle de Saint-Donat.

La réussite de ce tournoi est principalement dû à l'engagement de tous les commanditaires aux bénévoles Michèle St-Georges, Claudette Gauthier et Lyne Lavoie. Il est important aussi de mentionner le travail exceptionnel de Mme Ginette Ritchie, infirmière retraitée et grande bénévole qui, en l'espace de deux jours, a recueilli un montant de plus de 2 000 dollars en sollicitant les commerces et organismes absents au tournoi de golf. Il ne faut pas oublier de mentionner aussi le don de la Caisse populaire de Saint-Donat d'un montant de 10 000 dollars. Un tel succès démontre que les gens de la communauté apprécient les services de santé qui leur sont offerts et sont heureux de contribuer à soutenir et à améliorer les soins disponibles chez eux.

Le comité organisateur était composé des personnes suivantes : Sylvie Villeneuve, Jean-Pierre Garceau, Marcel Gauthier, Michel Lavoie et Jean-Marc Hébert. ❑

Dans son nouveau décor,
Sophie Ayotte,
propriétaire chez
COUP D'OEIL COIFFURE
est heureuse d'accueillir
Karen Mc Donald, coiffeuse.

340, rue Principale St-Donat
424-2464

Le Coin...
cuisine sympatique!

Grande ouverture de la terrasse du "Coin"

B-B-Q

Le 12 juin

Chansonnier et spécial B.B.Q

Laissez-nous vous gâter un peu... *Réservez vos places !*

458 Principale St-Donat • 424-2066

Que du vrai, que du frais !

À la Boulangerie Saint-Donat, le métier de boulanger,
c'est toujours l'art de mettre la main à la pâte avec tout l'amour du travail bien fait.

Comme seule une vraie boulangerie peut encore le faire, tous nos produits sont entièrement préparés sur place avec les meilleurs ingrédients qui soient. Mais pour faire un bon pain ou une bonne pâtisserie, la farine, le sel, la levure et l'eau ne suffisent pas. La patience et l'amour du métier sont aussi indispensables.
Voilà pourquoi nous travaillons consciencieusement nos recettes pour en obtenir le maximum de saveur.

La recette de notre succès, c'est vous qui nous l'inspirez. Car avant tout, c'est pour vous que nous boulangeons. Et comme nous ne pouvons concevoir notre métier sans le plaisir d'échanger avec vous, de bien vous conseiller et de bien vous servir, nous tenons à vous dire merci d'emmener une part de nous jusqu'à votre table !

En choisissant un des produits de la Boulangerie Saint-Donat,
vous optez pour la qualité et pour le respect de la tradition artisanale.

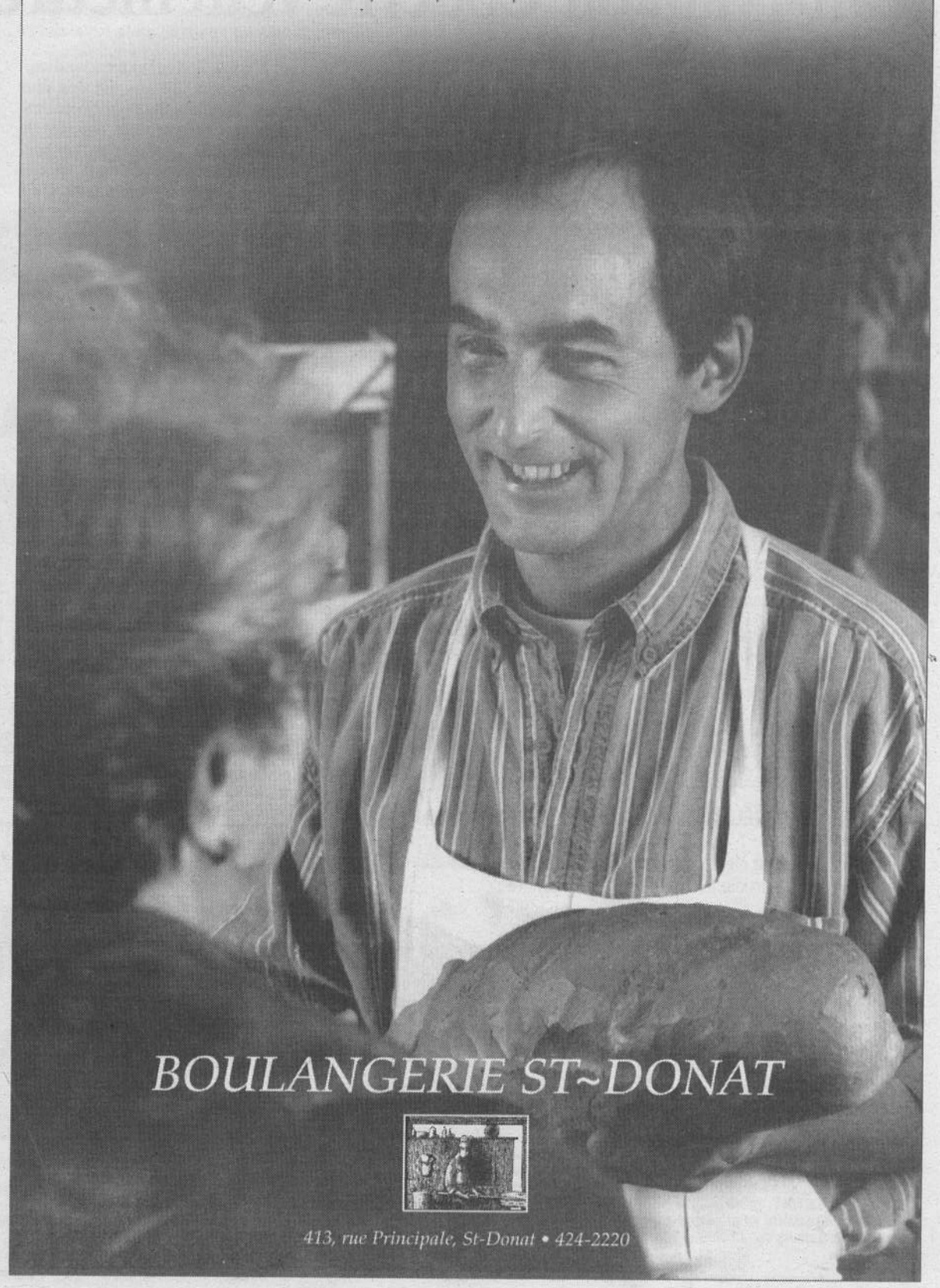

La jeune génération assure la relève à la pêche sportive

photos : Lorraine Monette

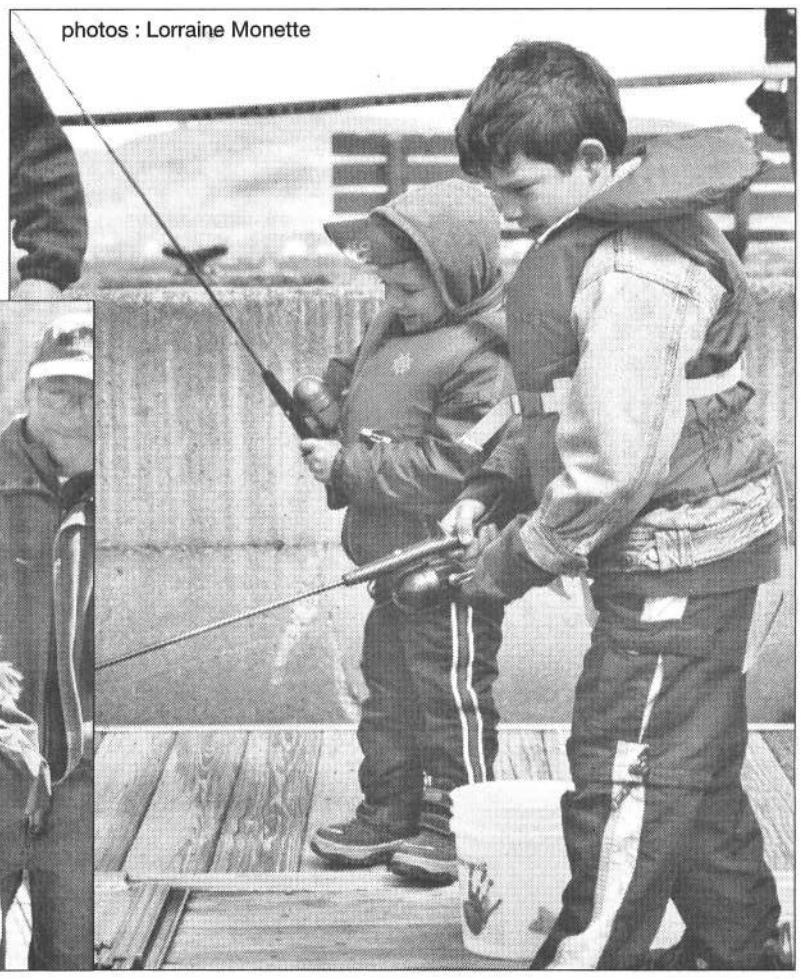

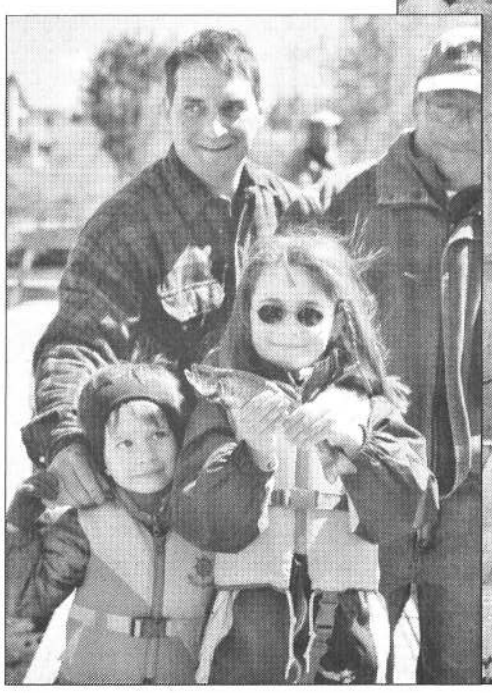

L'Association Orign'Arc, de Saint-Donat, accueillait le dimanche 30 mai, au quai municipal, des jeunes pour une journée d'initiation à la pêche dans le cadre d'activités spéciales du programme *Pêche en herbe*. Initié par la Fondation de la faune du Québec pour favoriser la relève à la pêche, ce programme reçoit la collaboration de la Société de la faune et des parcs du Québec et le soutien financier des marchands Canadian Tire.

Sous le vocable de *La relève fraye*, l'activité, offerte pour la 6e année par l'Association Orign'Arc, a été sélectionnée parmi les projets offrant le meilleur encadrement et les meilleures activités de formation auprès des jeunes adeptes de la pêche. Avec l'autorisation de la Société de la faune et des parcs du Québec, chaque jeune pêcheur a reçu un certificat *Pêche en herbe* qui lui tient lieu de permis de pêche aux espèces autres que le saumon atlantique jusqu'à ce qu'il atteigne 18 ans.

" C'est grâce à l'implication d'organismes comme Orign'Arc, de Saint-Donat, et à la qualité des activités présentées aux jeunes que la Fédération de la faune a reçu en 1999, pour le programme *Pêche en herbe*, un Grand prix de la pêche récréative remis par le ministère des Pêches et des Océans du Canada ", a souligné le président-directeur général de la Fondation M. Bernard Beaudin. La Fondation de la faune du Québec œuvre depuis 1987 à promouvoir la conservation et la mise en valeur des habitats fauniques du Québec. Elle offre un soutien technique et financier à différents groupes travaillant à la sauvegarde de la biodiversité, à la protection et la mise en valeur des habitats, aux projets éducatifs et de sensibilisation, à l'acquisition de connaissances, à la formation de la relève etc.

Jean-Françoir Coderre veut mettre son comté sur la carte

Par Jean Lafortune

C'est plein de projets innovateurs que le candidat libéral du comté de Joliette, Jean-François Coderre, veut réaliser s'il est élu lors de la prochaine élection du 28 juin.

Le candidat Coderre connaît bien les MRC de Joliette et de la Matawinie qui forment le comté qu'il prévoit représenter à Ottawa, car il y est né, et dont les résidents sont formés de sa famille, ses amis et ses voisins. Un intellectuel et un travailleur, Jean-François, 30 ans, un des plus jeunes candidats du Parti libéral canadien, est originaire et résidant de Lanaudière. Il est titulaire d'un baccalauréat en science politique, spécialisé en relations internationales. Il est membre du Parti libéral du Canada depuis plus de 16 ans, ce qui lui a permis d'acquérir une solide expérience politique canadienne.

La promotion du comté de Joliette auquel appartiennent dorénavant les municipalités de Saint-Donat, Notre-Dame-de-la-Meric, Entrelacs et Chertsey à la suite d'un nouveau découpage de la carte électorale, figure au premier rang de ses priorités qui regroupent les volets économique, culturel, environnemental et jeunesse et famille.

Sous le vocable " Remettre Joliette sur les rails ", M. Coderre préconise la mise en place d'un train de banlieue qui relierait quotidiennement Joliette à Montréal. Ce faisant, un double but serait atteint, soit celui de réduire le temps passé sur les routes aux travailleurs de la région de Joliette devant se rendre à Montréal, et l'ouverture de cette même région aux investisseurs, apportant ainsi un nouveau souffle économique. Suivant l'expérience de Blainville, il est persuadé qu'un train de banlieue peut même être rentable. Bien que le transport interprovincial soit du ressort fédéral, ce qui n'est pas le cas pour un train de banlieue, c'est d'Ottawa qu'il espère faire déboucher ce projet d'envergure.

Jean-François Coderre préconise, dans un deuxième temps, la mise en place d'un incubateur industriel dans son comté. La formule proposée est une coquille regroupant tous les services nécessaires pour la mise en place d'industries. Le but d'un incubateur, fait-il remarquer, n'est pas le bénéfice mais la viabilité pour permettre à plusieurs entreprises de bien partir en affaire. Cette formule innovatrice peut s'appliquer autant pour le développement forestier et récréotouristique au nord du comté que pour la transformation des légumes ou les activités de haute technologie dans le sud. ❑

Jean-François codère

Bientôt les fêtes de la St-Jean

Très prochainement, nous célébrerons ensemble la fête de tous les Québécois, qui se veut amicale et familiale, comme on peut le cosntater sur le programme disponible un peu partout. Il y aura, pour l'occasion, des activités pour tous les goûts, incluant quelques nouveautés cette année.

Tous sont invités à être de la partie en pavoisant aux couleurs officielles de la Fête nationale. Rien de plus facile. Il suffit simplement, par exemple, de s'habiller en bleu et jaune, de décorer avec des ballons de couleur bleu, balnc et jaune ou de se faire maquiller les joues, même le bout du nez, de jaune ou de bleu. De plus, le comité de la St-Jean rappelle à tous que des drapeaux et des fanions sont disponibles chez Variété St-Donat et Le Dollar en Fête. ❑

Avis de convocation Assemblée générale annuelle

SADC
Société d'aide au développement de la collectivité Matawinie inc.

DATE: *Mardi le 6 juillet 2004, 19h30*

LIEU: *100 rue de la Plage, Centre communautaire, Saint-Alphonse Rodriguez*

ORDRE DU JOUR

1. Ouverture de la réunion et mot du président
2. Nomination d'un président et d'un secrétaire d'assemblée
3. Lecture et adoption de l'ordre du jour
4. Adoption du procès verbal du 30 septembre 2003
5. Adoption des modifications aux règlements généraux
6. Bilan des activités 2003-2004
7. États financiers au 31 mars 2004
8. Plan d'action 2004-2005
9. Nomination d'un vérificateur
10. Élection des administrateurs et ratification du poste coopté
11. Élection des officiers par les administrateurs
12. Levée de l'assemblée

Développement économique Canada / Canada Economic Development
Canada
Partenaire de la Sadc Matawinie

AVIS D'ÉLECTION DES ADMINISTRATEURS 2004

Liste des sièges en élection (numéros pairs) pour un mandat de 2 ans: (en référence à l'article 26 des règlements généraux).

NO de poste	Postes en élection
4	Institutions financières
6	Organismes sociocommunautaires
10	Entreprises privés
12	Entreprises privées secteur forestier
14	Chambres de commerce, association de développement économique et touristique

Pour devenir administrateur, il est nécessaire d'être membre de la SADC. Les administrateurs sortant de charge sont rééligibles.
Un avis de candidature (formulaire/candidature - administrateur, numéro 1314-1) indiquant le secteur qu'il désire représenter doit être déposé au siège social de la Société, au plus tard cinq (5) jours avant l'assemblée annuelle.
Faire parvenir un avis de mise en candidature (formulaire/candidature - administrateur, numéro 1314-1 avant le 28 juin 2004 au bureau de la SADC Matawinie, au 1080, route 343 à Saint-Alphonse-Rodriguez (Québec) J0K 1W0 à l'attention du Comité de mise en candidature.
Les administrateurs seront élus à l'assemblée générale annuelle par tous les membres en règle.

Collecte du **SAINT-DONAT**

bac brun chaque semaine

Entre le 14 juin et le 22 octobre 2004

Le bac bleu et la poubelle continueront d'être ramassés en alternance.

COMPO RECYCLE

Les musées préservent le passé et notre équipe, l'avenir. AVEC VOUS !

Pour toute information :
1 888 482-6676

Pierre Paquette, du Bloc, veut continuer d'être *chien de garde* à Ottawa

Par Jean Lafortune

La Caisse de l'assurance emploi et le déséquilibre fiscal, voilà les deux sujets qui préoccupaient le député sortant de Joliette, Pierre Paquette, et candidat du Bloc Québécois aux prochaines élections du 28 juin lors d'une conférence de presse qu'il a tenue à Rawdon le 25 mai dernier.

Pour la circonscription de Joliette, dont font maintenant partie Saint-Donat, Notre-Dame-de-la-Merci, Entrelacs et Chertsey, selon les règles actuelles, c'est autour de 36 millions $ qui ne retournent pas dans les poches des chômeurs, et surtout chez les jeunes. Et c'est là peut-être un scandale encore plus grand que celui des commandites, selon le candidat Paquette. Les industries saisonnières sont au même titre affectées par ce phénomène injuste pour tous les travailleurs. En fait, les critères actuels de l'assurance-emploi favorisent l'accumulation de surplus annuels de la Caisse d'assurance emploi.

Toujours selon M. Paquette, à peine quatre chômeurs sur 10 bénéficient actuellement de prestations à l'assurance-emploi. Les surplus de la Caisse d'assurance-emploi enrichissent plutôt les coffres de l'État fédéral, et c'est une des raisons qui le motivent à continuer d'exiger du gouvernement fédéral des améliorations à ce régime pour rendre justice aux jeunes, aux femmes et aux travailleurs des industries saisonnières. Parallèlement, Pierre Paquette demande au gouvernement fédéral de mettre un terme au phénomène du " trou noir " en augmentant de cinq semaines la durée maximale des prestations. De plus, le candidat de Joliette du Bloc réclame que le seuil d'admissibilité aux prestations soit abaissé à 360 heures.

Quant à son deuxième souci, soit le déséquilibre fiscal, M. Paquette relève une perte annuelle de 80 millions $ pour la région de Lanaudière. Uniquement pour la circonscription fédérale de Joliette, c'est 28 millions $ qui ne se retrouvent pas dans l'économie locale, " et pourtant, dit-il, l'argent des Québécois vaut autant que celui des Canadiens. "

Toujours selon Pierre Paquette, le gouvernement Martin refuse d'admettre clairement qu'il existe un problème de déséquilibre fiscal, malgré que cette évidence soit reconnue unanimement par l'Assemblée nationale du Québec dirigée par Jean Charrette. Côté santé, c'est Paul Martin, quand il était ministre des Finances, qui avait diminué les paiements de transfert en santé et en éducation. Dans les années 94-95, c'est 0,045 $ dans chaque 10 $ qui étaient retournés pour la santé. Depuis 2002-2003, ce ratio est passé à 0,027 $.

Pierre Paquette

Enfin, à la question du Journal à savoir quel rôle il perçoit de son parti à Ottawa, Pierre Paquette insiste pour dire que le Bloc Québécois n'est pas là pour gérer le Canada mais plutôt pour défendre les intérêts du Québec, ce qu'il entend continuer de faire après les élections du 28 juin prochain. ❑

L'arrosage biologique contre les insectes piqueurs donne des résultats

Des tests sont réalisés périodiquement pour vérifier l'efficacité de l'arrosage contre les moustiques et les mouches noires qui en est à sa 2e année. Ces tests, réalisés en présence de témoins extérieurs, consistent à capturer des insectes sur le territoire de Saint-Donat pendant une période donnée, et de faire la comparaison avec les captures obtenues dans des conditions comparables dans des zones non arrosées.

Les tests effectués à la fin du mois de mai, à plusieurs endroits dans le périmètre de Saint-Donat, indiquent des captures moyennes de 25 insectes piqueurs en cinq minutes, avec un maximum de 82 insectes. Les mêmes journées, les mêmes tests effectués, dans la région, dans des zones non arrosées indiquent des captures moyennes de 719 insectes piqueurs, soit une efficacité de l'arrosage de 96% par rapport à une zone non traitée.

" Nul doute que les résidants, villégiateurs et visiteurs apprécieront beaucoup de pouvoir profiter des belles soirées estivales de Saint-Donat ", souligne Serge Lalande, commissaire au développement économique de Saint-Donat. q

À l'intention des nostalgiques des chaises doubles de Garceau

Pour les nostalgiques des fameuses chaises doubles du Centre de ski Mont-Garceau, à Saint-Donat, il sera possible d'en acquérir une ou plusieurs au coût de 100 $ chacune ou deux pour 150 $. Elles feront en effet de merveilleuses balançoires dans le jardin. Mais quoi alors? Que se passe-t-il avec ces remontées mécaniques doubles connues depuis des décennies par les amateurs de glisse fidèles aux populaires pistes de Garceau? Des ouvriers sont actuellement à l'œuvre pour les démonter. On pourra donc en commander une ou plusieurs et même demander un numéro particulier en téléphonant à Marcel Gauthier au (819) 424-2784. Il y aura bientôt du nouveau à Garceau. À suivre dans la prochaine livraison du *Journal Altitude.*

Photo ALTITUDE

Recherchons employés

JOURNÉES PORTES OUVERTES: 12 et 13 juin

Demande d'emploi sur place ou apportez votre c.v.

Bienvenue à tous !

OUVERTURE BIENTÔT

506 Principale, St-Donat

Un témoignage de reconnaissance aux gens d'ici et d'ailleurs

De tout cœur, Mirian Berthiaume, Ghyslaine Durand et leur famille respective vous remercient bien sincèrement et avec émotion pour votre solidarité et votre générosité.

Merci d'abord à Mirian, personnalité attachante, pionnière, supportée par Yvon Sigouin, son conjoint. Mirian est le cœur de cette histoire de partage.

Merci très chaleureux à Robert Charbonneau, Sylvie Léveillé et Lise Sigouin pour leurs talents et leur importante implication. Merci du cœur aussi à toutes les autres personnes qui ont collaboré avec cette équipe dynamique.

Merci au support inestimable des Chevaliers de Colomb de Saint-Donat, Conseil 9315, qui ont parrainé le projet pour la soirée bénéfice, dont les profits de 6 280 $ ont été partagés également à Mirian et Ghyslaine qui vivent le dur combat de la maladie et de la greffe de la moelle osseuse.

Merci très sincère à toutes les personnes qui ont été solidaires d'une façon ou d'une autre. Ici, nous aimons nous souvenir d'une centaine de personnes disponibles à faire don de leur moelle osseuse, dont un grand nombre s'est rendu à l'Hôpital Maisonneuve-Rosemont.

Grâce à des gens comme vous tous et toutes, grâce à vos gestes concrets et convainquants, une histoire de solidarité est vécue, et nous en sommes touchés. Nous tenons à vous dire notre profonde gratitude pour nous avoir aidés à mieux vivre cette épreuve.

Le parcours de Mirian et Ghyslaine

Mirian, atteinte d'une Aplasie médullaire, a déjà un donneur compatible identifié, mais selon l'équipe médicale, elle doit attendre le moment favorable pour recevoir une greffe.

Ghyslaine, atteinte de leucémie myéloïde aiguë, est admise à l'Hôpital Maisonneuve-Rosemont le 15 mars 2004 pour des traitements de chimiothérapie pré-greffe. Le 29 mars, greffe de moelle osseuse (donneur d'Ottawa) reçue comme une transfusion sanguine en trois heures. Les jours suivants, diverses complications sont apparues dues à l'acceptation du " greffon étranger " qui ne reconnaissait pas les cellules de Ghyslaine, et son organisme réagissait.

Le médecin parle de cent jours pour l'acception du greffon par l'organisme; une thérapeutique éprouvante se poursuit encore après deux mois. Il s'agit de " plasmaphérèse " pour enlever de son sang les éléments qui font baisser le taux de plaquettes et de globules rouges.

Ces deux dames sont très courageuses, et elles gardent espoir. Elles vous remercient et comptent toujours sur vos prières.

Madeleine Charbonneau, 424-2121
Réjean Gaudet, 424-3933

N.D.L.R.: Au moment d'aller sous presse, nous apprenons le décès de Ghyslaine Durand le 7 juin par suite de l'incompatibilité de la greffe avec son organisme. Nos plus sincères condoléances à la famille.

Photo du haut: Myrian, tenant la photo de Ghyslaine, est ici entourée des Chevaliers Hector Charbonneau, Robert Charbonneau et Jean Lavoie.
Photo du bas: Robert Charbonneau, des Chevaliers de Colomb, remettant un chèque au conjoint de Ghyslaine, Jean-Claude Charbonneau.

A.P.E.L.A (Lac Archambault)

Serons-nous en sécurité sur nos lacs cet été?

On a pu lire dans un numéro précédent du Journal Altitude 1350 qu'une patrouille nautique avait été mise sur pied, selon les règles, et serait fonctionnelle dès cet été. De même, le site Internet de la municipalité de Saint-Donat nous annonce l'embauche d'un constable spécial pour effectuer la patrouille sur les lacs, en plus de la surveillance effectuée par la Sûreté du Québec.

Cette initiative de la Municipalité, demandée depuis le premier novembre 2000 par l'Association pour la protection de l'environnement du lac Archambault (APELA), n'est pas une première au Québec. Une patrouille nautique existe au lac Memphrémagog depuis 1989. Mais pourquoi une telle patrouille? La Sûreté du Québec n'exerce-t-elle pas déjà une surveillance? La SQ n'a pas les effectifs pour faire des patrouilles fréquentes sur un lac, et sa présence ne correspond pas toujours aux périodes les plus achalandées, donc les plus à risque. L'objectif d'une patrouille nautique est d'harmoniser, dans le respect de la réglementation, les divers usages du plan d'eau par les citoyens de façon à prévenir des accidents malheureux.

Voilà que le ministère de la Sécurité publique modifie sa politique et bloque toute tentative locale visant à améliorer la sécurité sur les plans d'eau, tant à Saint-Donat qu'au lac Memphrémagog ou ailleurs au Québec. Selon le Ministère, la patrouille nautique doit être sous la supervision d'un chef de police. Les autorités de la SQ rétorquent qu'elles n'ont pas les ressources suffisantes pour exercer cette supervision. Et nous, simples citoyens, sommes dans l'impasse.

Fort heureusement, la municipalité de Saint-Donat ne baisse pas les bras et nous a affirmé sa volonté de résoudre les tracasseries et d'en arriver à la création de la patrouille nautique.

Jean Langevin, pour l'APELA

Saint-Donat
TENNIS

TENNIS MUNICIPAL DESJARDINS

MAINTENANT OUVERT

• Passe de saison • Tarif horaire
• Passe tennis "Vacancier" • Cours de tennis
• Programme "Vive le tennis" • Ligue de tennis

Pour information ou réservation:
(819) 424-7015 • (819) 424-2833 • (819) 424-3322
259B rue Principale

C'est le samedi 3 juillet que se tiendra l'assemblée annuelle de l'Association des lacs Baribeau & des Aulnes de St-Donat

C'est le samedi 3 juillet prochain que se tiendra, sur le terrain de la chapelle du lac Croche, à Saint-Donat, l'assemblée générale annuelle de l'Association des lacs Baribeau & des Aulnes.

La revue des principaux dossiers et réalisations de l'association débutera dès 9h30 et sera suivie à midi d'un BBQ pour tous, végétariens y compris. Le repas est gratuit et fourni par l'Association. Une pièce de théâtre familiale suivra ce repas.

Les sujets suivants, et d'autres, seront abordés lors de l'assemblée : programme d'analyse de l'eau des puits pour cet été; programme de vidange des fosses septiques pour cet automne; les motos marines; une demande du Club Quad VTT; une personne ressource de la Sûreté du Québec sera sur place pour une sensibilisation à la sécurité nautique et à la sécurité des chalets.

Afin d'améliorer les communications entre l'exécutif de l'association et les membres, nous vous demandons de bien vouloir nous transmettre votre adresse de courriel afin que vous puissiez être au courant " en tout temps " de l'évolution des divers projets que gère votre exécutif. Voici l'adresse où nous rejoindre :christian.janelle@tpsgc.gc.ca

Nouvelles normes du taux de salaire minimum

La Chambre de commerce de Saint-Donat avise toutes les entreprises que depuis le 1er mai 2004, le salaire minimum est fixé à 7,45 $/heure pour les salariés et à 6,60 $/heure pour les salariés avec pourboire. Voici un rappel sur la façon de calculer le montant alloué pour les jours de congé, fériés et payés, et la liste de ces jours de congés, fériés et payés. L'indemnité que l'employeur doit verser à un salarié pour un jour férié et chômé est égale à 1/20 du salaire gagné au cours des quatre semaines complètes de paye précédant la semaine de congé, sans tenir compte des heures supplémentaires. Dans le cas d'un salarié à pourboire, le montant des pourboires déclarés ou attribués doit être pris en compte dans le calcul de l'indemnité. Les jours qui doivent obligatoirement être payés sont les suivants : le 1er janvier; le Vendredi saint ou le lundi de Pâques, au choix de l'employeur; le lundi qui précède le 25 mai; le 24 juin ou, si cette date tombe un dimanche, le congé est reporté au lundi 25 juin; le 1er juillet ou, si cette date tombe un dimanche, le congé est reporté au lundi 2 juillet; le 1er lundi de septembre; le 2e lundi d'octobre; le 25 décembre.

Le salarié qui travaille un jour férié doit recevoir, en plus de son salaire habituel, une indemnité compensatoire ou un congé compensatoire payé d'une journée. Ce congé compensatoire doit être pris dans les trois semaines précédant ou suivant le jour férié.

Exemple du calcul : l'employé ayant fait 40 heures par semaine au cours des quatre dernières semaines a reçu une somme de 1 600 $. On calcule donc 1/20 du salaire gagné, ce qui donne la somme de 80 $.

Saint-Donat

VENTE DE GARAGE

Les ventes de garage sont dorénavant permises deux fois par année. En 2004, elles seront permises les 26 et 27 juin, ainsi que les 4 et 5 septembre, et ce sans permis. En plus de vendre à votre résidence, vous êtes invités à la vente de garage communautaire, qui aura lieu au Centre civique Paul Mathieu, permettant aux personnes qui le désirent, de se regrouper pour offrir leurs articles aux visiteurs.

HORAIRE DE LA JOURNÉE:
Installation des vendeurs: 7h00 à 8h30
Vente et achat: 8h30 à 17h00

Venez nous voir en grand nombre !

Informations: (819) 424-2383

Saint-Donat

RECHERCHÉ

Moniteur de camp de jour

• Pour travailler avec les enfants de 6 à 11 ans
• Horaire sur semaine
• Salaire: 8,30$ de l'heure

Appelez vite !

INFOS: (819) 424-2383
Municipalité de Saint-Donat

Les arts de la scène au service de l'expression chez les jeunes

Le concours d'expression des arts sur la scène Jean-Pierre Garceau représente une occasion exceptionnelle permettant à plusieurs élèves de Saint-Donat de se dépasser et d'utiliser les arts de la scène pour exprimer leurs talents, leurs capacités.

Intellectuelles et personnelles, la prestation qu'ils présentent devant public et membres du jury exige d'eux nécessairement un dépassement et une exigence tangible.

Les gagnants pour cette première édition sont les suivants. Catégorie secondaire 1 et 2, ex aequo bourse de 125 $: Xavier Beauséjour Lavallée et Stéphany Paquin Desjardins. Catégorie 3e cycle primaire, bourse de 125 $: Fanny Poudrier Tremblay, Abigaël Messier et Marie-Philippe Boily. Catégorie 2e cycle du primaire, bourse de 125 $: Émilie Clermont et Leyna Sulligny Mathieu.. Catégorie maternelle 1er cycle, ex æquo bourse de 125 $: Katerine Gaudet et Ian Archambault.

Apparaît dans les photos Sylvain Lavoie, représentant de Jean-Pierre Garceau, donateur des bourses. ❑

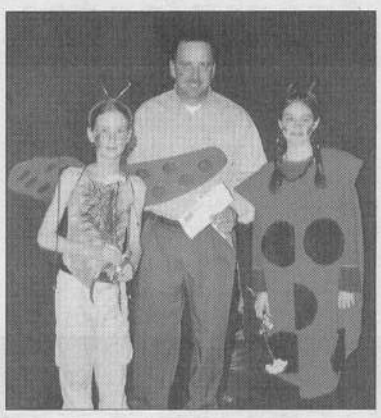

L'heure du conte à la bibliothèque municipale

La bibliothèque municipale de Saint-Donat offre, chaque troisième samedi du mois, à 10h, une heure de conte animée par Suzanne Nadon. Les enfants de 4 à 7 ans peuvent aller écouter un conte, une séance merveilleuse qu'elle anime depuis déjà plusieurs années. Les enfants ne font pas qu'écouter mais peuvent aussi regarder l'histoire qui se déroule devant eux grâce au décor confectionné par Mme Nadon. Suite ua conte, les jeunes participants réalisent un bricolage en lien avec le conte. De plus, une petite collation est servie aux enfants. Le coût de l'activité : 2 $ par enfant ou 3 $ par famille. La prochaine heure du conte aura lieu le samedi 19 juin. Il sera intitulé " La grande aventure du petit moutons noir ".

Une fin de saison en beauté pour les jeunes du hockey mineur

Une autre belle saison de hockey mineur à Saint-Donat s'est terminée le 10 avril dernier au Centre civique Paul-Mathieu. Dans certaines catégories, pour la dernière partie de l'année, les jeunes joueurs rencontraient leurs parents sur la glace. Le tout s'est déroulé dans une ambiance de fête et de joie autant pour les grands que pour les futures vedettes grâce à l'implication des entraîneurs, des parents bénévoles et surtout des enfants pour qui la saison a été un grand succès.

Les responsables du hockey mineur de Saint-Donat désirent remercier Raymond Sigouin pour son don en argent.

Gagnant d'un vélo lors de la *Semaine de la famille*

Dans le cadre de la *Semaine de la famille*, la municipalité de Saint-Donat organisait une activité intitulée " Sors tes parents ". Enfant, adultes et familles étaient conviés à faire une petite randonnée de quelques kilomètres à travers les rues et sentiers de Saint-Donat. De plus, les participants ont pique-niqué tout en s'amusant grâce à l'animation de P.S . Marchand de Plaisirs, et un vélo pour enfant, d'une valeur de 200 $, gracieusement offert par Excellence Sports et la municipalité de Saint-Donat, fut tiré parmi les enfants participants. Le gagnant est Maxime Pelletier, qu'on voit ici entouré d'Alain Vienneau (à gauche), de Vienneau Sport Excellence Sports, et de Simon Ferragne, coordonnateur des Loisirs à la Municipalité.
Photo ALTITUDE

Collecte des résidus domestiques dangereux (RDD) – Saison 2004

POUR LES CITOYENS DE LA MUNICIPALITÉ DE SAINT-DONAT

Lors de cette journée de cueillette, les citoyens de la municipalité de Saint-Donat sont invités à se rendre au garage municipal pour y déposer les **résidus domestiques dangereux** qu'ils ont accumulés durant l'année. Seuls les RDD de **source résidentielle** sont acceptés. La liste des RDD acceptés est la suivante :

peinture, diluant pour peinture, vernis et colorant, essence, batterie à pile sèche, batteries d'automobile, réservoir de propane, pesticides, antigel, produits nettoyants, contenants en aérosol ainsi que tout produit portant les mentions toxique, corrosif, inflammable ou réactif (voir symboles ci-dessus).

Les collectes auront lieu **de 9h à 16h** à la date et à l'adresse suivante :

SAMEDI 3 JUILLET 2004
Garage municipal de St-Donat
765, rue Desrochers

Matawinie

Pour plus d'information, contactez :
Manon Morin, coordonnatrice service des matières résiduelles
Tél : 450.834.5441 poste 225

Vroum! Vroum! sur la planète Mars

Au cours du mois de mars, un concours en sciences et technologie s'est déroulé à l'école Notre-Dame-de-Lourdes. Les élèves du primaire et du préscolaire ont construit des VROUM (véhicule roulant martien) qui devaient rouler sur une rampe et rejoindre une cible placée sur le sol. Suite à un classement dans la Commission scolaire, cinq élèves de l'école se sont rendus à la finale régionale au Cosmodôme de Laval le 21 mai dernier. Samuel Prévost, de Saint-Donat, qu'on voit ici, un élèves de 3e année, s'est classé en première place au deuxième cycle parmi les huit commissions scolaires qui participaient à ce défi.

Reboisement sur la route du Massif des Tremblantes

Dans le cadre de la mise en valeur du chemin des Tremblantes, Foresterie Saint-Donat a été mandatée pour effectuer le reboisement de bancs d'emprunt et de dépôts de matières organiques ayant servi à la réalisation de la route.

Au total, il s'agit de 27 hectares qui doivent être renaturalisés. Depuis près de deux semaines, quatre personnes s'affairent à mettre en terre 68 000 plants d'épinette noire, de pin blanc et de pin rouge. Foresterie Saint-Donat tient à féliciter l'effort de chacun dans ce projet.

Clinique de sang Héma Québec à Saint-Donat

La 3e clinique annuelle de sang organisée par La Bouée, de Saint-Donat, aura lieu le vendredi 9 juillet, de 14h à 20h, au Centre civique Paul-Mathieu (aréna).

Nous avons rencontré une personne responsable de Héma Québec, et afin d'éviter le temps d'attente trop long que nous avons connu en 2003, la direction nous a confirmé l'ajout de personnel à leur équipe afin d'accélérer le processus. Nous avons décidé de leur faire confiance. En ferez-vous autant? Merci à l'avance de votre don de vie.

Micheline Lalonde, La Bouée

SUZUKI

« Beau, bon, pas cher. »
Gagnante du match comparatif du mois
Éric LeFrançois, La Presse

SUZUKI Swift+ 2004

0 % financement à l'achat 60 mois**

- 5 portes
- 103 CH
- Deux coussins gonflables
- Siège du conducteur à hauteur réglable
- De l'espace pour 5

location
169 $* par mois sur 60 mois
400 $ comptant
0 $ dépôt de sécurité
Frais de transport et de préparation inclus

Offre d'une durée limitée

VOUS SEREZ ENCORE PLUS ÉTONNÉ EN VISITANT VOTRE CONCESSIONNAIRE SUZUKI OU LE WWW.SUZUKI.CA

*Offre d'une durée limitée s'adressant aux clients admissibles au crédit (S.A.C.) pour la location de la Suzuki Swift+ TM 2004 neuve. Le paiement de location est basé sur un terme de 60 mois pour des mensualités de 169 $ (obligation locative totale de 10 544 $ incluant la mise de fonds initiale) avec kilométrage total alloué de 100 000 km (0,10 $/km additionnel). Le taux annuel est de 1,3 % avec comptant requis de 400 $. Le premier versement de location est requis au début du bail. L'offre de location inclut les frais de transport et de préparation (995 $). Aucun dépôt de sécurité requis. Voyez un concessionnaire participant pour tous les détails et autres conditions applicables, et pour connaître les diverses options d'achat offertes à la fin du bail. Certains concessionnaires peuvent louer moins cher. Les offres de location sont disponibles pour une durée limitée auprès de crédiLinx et ne peuvent être combinées à aucune autre offre de location. D'autres offres et termes de location sont aussi disponibles auprès de Crédit Suzuki Canada. **Le financement à l'achat au taux de 0 % jusqu'à 60 mois est disponible auprès de la Banque de la Nouvelle-Écosse ou de Crédit Suzuki Canada pour la Suzuki Swift+ (modèles HSM51A4 et HSM41A4) 2004 neuve disponible. L'offre de financement à l'achat s'adresse aux clients admissibles au crédit (S.A.C.). Exemple : pour un emprunt de 10 000 $ à un taux d'intérêt annuel de 0 % pour un terme de 60 mois, les mensualités sont de 166,66 $. Le coût d'emprunt est de 0 $ et l'obligation totale est de 10 000 $. Un comptant initial peut être requis. Offre d'une durée limitée qui ne peut être combinée à aucune autre offre. Les offres de location et de financement n'incluent pas les frais d'immatriculation, d'assurances, d'administration, d'acquisition, d'enregistrement RDPRM ou toutes taxes applicables. Voyez un concessionnaire participant pour tous les détails. Le véhicule peut différer de l'illustration.

LA DIFFÉRENCE SUZUKI
LECTEUR CD STANDARD
C'EST VRAI

GIROUX-LABELLE SUZUKI
76, rue Préfontaine Est
Ste-Agathe-des-Monts • (819) 326-1615

E-50637

CLUB de PLEIN AIR de SAINT-DONAT Inc.
www.saint-donat.org/pleinair

Et vivement l'été

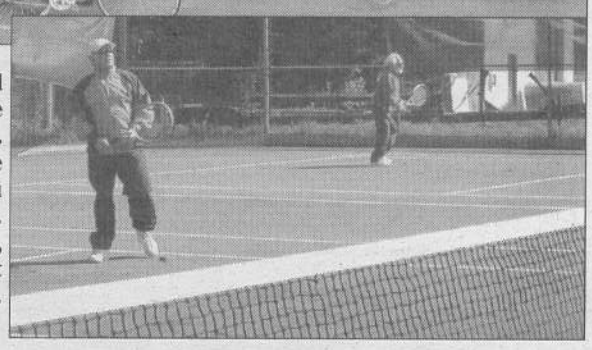

En haut:grand tour cycliste de Saint-Donat. À gauche: visite ornithologique au sentier du Colvert. À droite: au tennis, Marcel Provost et Jean-Charles Aubin ne donnent pas leur place.

L'événement marquant du mois de mai pour les gens de plein air de Saint-Donat est sans conteste le " Grand Tour cycliste " des lacs Ouareau et Archambault. La troisième édition a eu lieu dimanche 29 mai. Plusieurs cyclistes ont alors retrouvé le parcours stimulant du tour du lac Ouareau (35 km), alors que les plus intrépides relevaient le défi du combiné, soit le tour de nos deux lacs (70 km). L'atmosphère était à la fête à l'arrivée. La gagnante du vélo hybride, offert en collaboration avec Vienneau Sports, fut Cécile Dostie, résidante du lac Beauchamp et membre de notre club.

Mai est un prélude à la saison estivale qui s'annonce. Le comité de voile invitait les adaptes de ce sport à des retrouvailles à l'occasion d'un 5 à 7 au bistro St-Judes le 22 mai. On nous informe que la compétition sera " féroce " tout au cours de l'été. Le 29 mai, les randonneurs et amateurs d'oiseau étaient invités à une visite ornithologique au sentier du " Colvert ". Trente-cinq espèces d'oiseaux ont été identifiées dans notre région ce jour-là, et l'information a été transmise à la Société d'ornithologie de Lanaudière. Cependant, les participants à la sortie on noté une diminution alarmante du nombre de canards présents aux étangs de Saint-Donat. La ou les causes ?

Canot, kayak et voile en juin. En juin, on aironne et on pagaie. Le 5 juin : descente de la rivière l'Assomption. C'est en fait une mise en situation en préparation de la descente annuelle de la Pimbina, à partir du lac Lajoie jusqu'au parc des Pionniers à Saint-Donat. L'événement en est à sa quatrième édition et est ouvert à tous, petits et grands, jeunes et moins jeunes. Un événement convivial s'il en est un. À nouveau, un magnifique kayak de récréation sera offert lors du tirage en fin d'après-midi. Voyez nos présentoirs au village ou visitez notre site pour plus de détails. C'est donc un rendez-vous à ne pas manquer, samedi 26 juin. Le lendemain, début de la saison de voile sur le lac Archambault. La course inaugurale se tiendra à compter de 14h.

Pour tout l'été, du tennis. On a plein d'activités à offrir au tennis municipal Desjardins. Le Club de plein air assure, grâce à la collaboration de ses bénévoles, l'organisation et l'animation de certaines activités pour ses membres, à l'intérieur des heures mises à sa disposition par la Municipalité. Deux événements majeurs sont au programme estival, soit la Journée d'ouverture de la Caisse populaire Desjardins de Saint-Donat le samedi 3 juillet à 9h,. Vous êtes invités à venir vous amuser. Nous organiserons des rencontres sous forme de round robin. C'est une journée pleine d'animation, de jeux et de conseils techniques. Le coût est fixé à 10 $. Le dîner ainsi que des collations seront fournis. C'est l'occasion rêvée pour les adeptes du tennis de venir socialiser et de venir rencontrer les bénévoles et employés. Quant au Tournoi du maire, il aura lieu samedi 28 août.

Autres activités offertes : 1) Rencontres amicales : formule " round robin ", en double (adultes). Au cours de l'été : mardi et jeudi soir (19h à 21h), samedi et dimanche (9h à midi) (mixte). 2) Ligues de tennis : chaque joueur qui s'inscrit doit rencontrer un nombre de joueurs prédéterminé (de 2 à 3) de sa catégorie et accumule ainsi des points pour son équipe. Il est responsable de planifier ses rencontres. La date limite pour les tenir est fixée au 12 septembre. Un souper viendra clore la saison. 3) Programme " Vive le tennis " : créé par la Fédération québécoise de tennis. S'adresse aux nouveaux adeptes, à ceux qui veulent s'initier à la pratique du tennis et comprend un cours de groupe de huit heures (minimum six personnes), six heures de jeu supervisé, une raquette de qualité de marque Wilson et une boîte de balles. 4) Cours de tennis de groupe : pour débutant (niveaux I et II).

Pour les coûts et conditions d'inscription, consultez le dépliant disponible au Bureau touristique de Saint-Donat, ou pour toute information complémentaire, contactez Sandra au 819-424-3322.

Bon tennis à toutes et à tous.

Jacques Cotnoir et Sandra Gagnon

Information sur les nouvelles règles des normes du travail

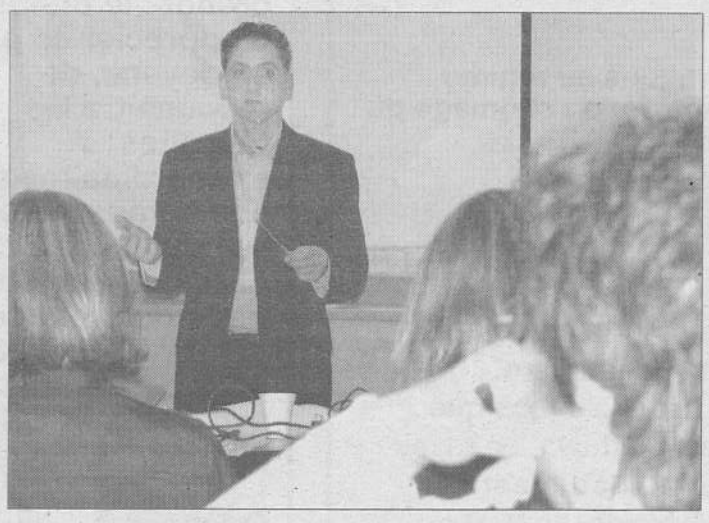

Une dizaine de participants de Saint-Donat ont pu assister à une séance d'information portant sur les nouvelles règles des normes du travail du Québec. La rencontre, organisée par la Chambre de commerce, a eu lieu à la Maison de la culture le 18 mai dernier, et c'est Me Philippe Lorrain, qu'on voit ici, de la Commission des normes du travail, qui était chargé de communiquer ces règles et de répondre aux multiples questions posées par l'assistance. L'invité a également traité de la nouvelle législation sur le harcèlement psychologique au travail en vigueur depuis le 1er juin. On peut se procurer les documents pertinents au bureau de la Chambre de commerce de Saint-Donat.

Figure changeante de la rue Principale

Deux autres commerces à Saint-Donat viennent s'ajouter aux deux autres dont il était fait mention dans la dernière édition du Journal.

Le Monde du Dollar + s'installe à l'intersection de la rue Principale et de la rue Bellevue, sur le site de l'ancien Tradition. Ouverture le 23 juin. Voisin du Barbier André Simard, rue Principale en face du Montagnard, Les Trésors d'Annie, un magasin pour enfants de 0 à 6 ans; vêtements, articles de décoration, petits jouets. Ouverture vers le 1er juillet.

SPECTACLE À NE PAS MANQUER !
"Du Cabaret s.v.p."

Date: samedi 3 juillet à 20 h.
Coût: 18$
(taxes en sus)

HÔTEL Manoir des Laurentides ST-DONAT
Hôtel Manoir des Laurentides
290 rue Principale
Réservation: (819) 424-2121

Cet été au "Coin"

Déjeuner tous les jours dès 8h00

Les P'tits midis: 10 choix à partir de 6,99$

En soirée, les grillades et les fruits de mer seront à l'honneur

Le Coin... cuisine sympatique!

Chansonnier tous les week-ends pour le 5 à 7 et en soirée (A-Zaar le 31 juillet)

Tous les vins en bouteille au prix SAQ + 10$

Laissez-nous vous gâter un peu !

Le Coin... cuisine sympatique!

458 Principale St-Donat • Tél.: 424-2066

Souper des bénévoles du hockey mineur à St-Donat

Le 29 mai dernier avait lieu le souper des bénévoles du hockey mineur de Saint-Donat. On a alors rendu hommage au président sortant Claude Rivest et à Mme Dany Poulin pour les huit années de loyaux services bénévoles au sein de la ligue de hockey mineur. M. Rivest a remis ses responsabilités de président à Sylvie Collin en même temps que le trousseau de clés des locaux du hockey mineur. Photo 1, à l'arrière-plan dans l'ordre : Hélène Régimbald, secrétaire; Marc St-Amour; Sylvie Collin, présidente; Claude Rivest, président sortant; Hélène Ritchie; François Prévost; Pierre-André Simard; Lyne Laurin; Alain Charbonneau et Serge Charlebois. À l'avant-plan : François Chabot; Viviane Miron; Stéphan Coderre; Dany Poulin, trésorière, et Danielle Lafleur. Photo 2, la nouvelle équipe de bénévoles. Arrière-plan : Charles Laurin, vice-président atômes; Patrick Charbonneau, atômes; Charles Robidoux, peewee; Roger Arteau, arbitre, et Serge Aubin, novices. Milieu :Chantal Laurin. chrono; Nancy Deroy, prénovices; Annick Aubry, vestiaire; Suzanne Morin, secrétaire-trésorière, et Sylvie Collin, présidente. À l'avant-plan : François Chabot, midjet; Serge Fraser, atômes; Stéphan Coderre, prénovices, et André Pelletier, prénovices. N'apparaissent pas dans la photo Sylvain Lavoie, prénovice; Denis Grégoire, peewee, et Hélène Régimbald, comptabilité.

L'ASSURANCE-EMPLOI REMPLIT LES COFFRES DU FÉDÉRAL

Les libéraux de Paul Martin pénalisent la majorité des personnes en chômage au Québec avec l'assurance-emploi.

Les libéraux de Paul Martin ont subtilisé en moyenne 2 305 $ par personne en chômage, par année au Québec avec leur politique de l'assurance-emploi.

Les libéraux de Paul Martin ont privé d'une somme de 36 millions les personnes en chômage de la circonscription de Joliette par leur politique de l'assurance-emploi.

Pierre Paquette s'engage à exiger des améliorations au régime d'assurance-emploi afin de rendre justice aux personnes en chômage du Québec et de sa circonscription.

LE DÉSÉQULIBRE FISCAL, C'EST LA PERTE DE 80 MILLIONS POUR LANAUDIÈRE

Ce 80 millions représentent le manque à gagner en santé dans Lanaudière.

Le déséquilibre fiscal c'est ce que perçoit en trop Ottawa, en taxes et en impôts, au détriment des besoins du Québec. La part du fédéral dans le financement en santé et en éducation est passée de 20% à 15,4% depuis que les libéraux sont au pouvoir.

Pierre Paquette s'engage à poursuivre la bataille sur le déséquilibre fiscal afin que le Québec puisse pleinement assumer ses responsabilités.

Le 28 juin, votons Pierre Paquette - Bloc Québécois
Un parti propre au Québec

Autorisé et payé par Alain Généreux, agent officiel de Pierre Paquette

Notre fête nationale est toujours une bonne occasion pour prendre le temps d'apprécier ce pays en devenir, de reconnaître les réussites extraordinaires de nos compatriotes, de se souvenir de ceux et celles qui ont bâti le Québec à force de courage et de détermination et d'en profiter pour passer du bon temps avec ceux et celles que nous aimons.

Québécois, Québécoises, Bonne Fête !

FÊTE NATIONALE DU QUÉBEC 2004
À la nôtre !

CLAUDE COUSINEAU
Député de Bertrand

197, rue Principale, bureau 101, Sainte-Agathe-des-Monts (Québec) J8C 1K5
Tél.: (819) 321-1676 ou 1-800-882-4757 Télécopieur: (819) 321-1680

ASSEMBLÉE NATIONALE
QUÉBEC

Le Monde du Dollar +

"Toujours + pour votre dollar"

SAINT-DONAT

OUVERTURE OFFICIELLE LE 23 JUIN 2004

PLUS DE 15 000 ARTICLES

Tirage le 27 juin à 17h en magasin

1er prix: B.B.Q. BOUTIQUE PRÉCISION CHALEUR

2e prix: VÉLO

6 ballons à l'hélium 4,50$

La journée d'ouverture, 5 tirages d'une valeur de 50$/ch et + à toutes les 2 heures

La journée d'ouverture, et jusqu'au 27 juin, avec tout achat de 5$ et + 6 cannettes de COKE pour 1,00$

BIENVENUE À TOUS

PRIX SURPRISES À TOUTES LES 15 mn

Le Monde du Dollar +
"Toujours + pour votre dollar"
SAINT-DONAT

TIRAGE

Nom: _____

Adresse: _____

Ville: _____ Code postale: _____

Âge: _____ Tél.: ( ) _____

Concours 18 ans et +.

Question mathématique : 10 x 2 + (3 x 3) - 28 = _____

380, rue Principale
Saint-Donat
Tél. :424-4133

TOUT L'ÉTÉ EN MUSIQUE

JUIN

Jeudi 24 juin	Place publique	Musique québécoise	20h00 1re partie: Jellos Shooters 2e partie: Stéphane Baillargeon

JUILLET

Samedi 3 juillet	Place publique	Blues cajun	14h00: Mumbo Jumbo Voodoo Combo
Jeudi 8 juillet	Parc des Pionniers	Quatuor vocal	18h30: Cantabile
Samedi 10 juillet	Place publique	Inauguration officielle	17h15: Messe en plein air 18h00: Discours d'inauguration 19h00: Pique-nique à la Place publique 20h00: Spectacle Yves Lambert
Dimanche 11 juillet	Place publique	Journée artistes locaux	14h00
Jeudi 15 juillet	Parc des Pionniers	Musique latino	18h30: Chipito Raul Orquesta
Samedi 17 juillet	Place publique	Accordéon musette	14h00: Luc Lopez
Dimanche 18 juillet	Place publique	Variétés	14h00: Sylvain Laporte
Jeudi 22 juillet	Parc des Pionniers	Jazz	18h30: Rémi Bolduc Jazz ensemble
Vendredi 23 juillet	Place publique	Musique	13h30: Cadets de la région de l'Est
Samedi 24 juillet	Place publique	Journée latino	14h00: Cours de percussion 15h30: Cours de salsa 19h00: Spectacle afro-cubain 20h00: Spectacle cubain avec ASERE
Jeudi 29 juillet	Parc des Pionniers	Quatuor de cuivres	18h30: Buzz cuivres farfelus
Samedi 31 juillet	Place publique	Blues, motown et jazz	14h00: A-zaar

AOÛT

Jeudi 5 août	Parc des Pionniers	Quatuor de saxophone	18h30: Quasar
Dimanche 8 août	Place publique	Spectacle pour enfants	14h00: Le grand monde des petites tounes
Jeudi 12 août	Parc des Pionniers	Musique traditionnelle québécoise	18h30: Les Tireux d'Roches
Samedi 14 août	Place publique	Gipsy, reggae, world, skafro, latino, funk	20h00: La Chango Family
Dimanche 22 août	Place publique	Big band	14h00: Fête des bénévoles Big band - Sortie 210
Dimanche 29 août	Place publique	Jazz	14h00: Yves Nadeau Expression

SEPTEMBRE

Samedi 4 septembre	Place publique	Brésilien, gitan, jazz	14h00: Fortin-Léveillé quatuor

TOUS LES SPECTACLES SONT GRATUITS !

Pour informations :

Municipalité de Saint-Donat
475, rue Desrochers
(819) 424-2383 poste 232

***Sujet à changement sans préavis

Les Cond'Eautels du Manoir

Phase 1
Ouverture 2005

Clés en main

Première phase : 22 unités réparties sur deux étages. Domaine de 5 acres

- Construction de qualité, mobilier confortable
- Souci du détail, matériaux de base haut de gamme
- Décoration chaleureuse de style champêtre

Nichés au cœur du village de Saint-Donat

- Boutiques
- Restaurants
- Magasins d'alimentation, de rénovation et d'ameublement
- Pistes cyclables
- Écoles primaire et secondaire (programme Nature-Études)
- Bibliothèque municipale
- CLSC
- Services financiers
- Contrôle des insectes piqueurs

Entourés de montagnes

- Stations de ski Mont Garceau et Mont La Réserve
- Sentiers de randonnée en ski de fond, à pied et en vélo de montagne

Bordés par le lac Archambault

- 35 kilomètres de circonférence
- Navigable
- Plage surveillée
- Location d'embarcations
- Croisières

Offrant plusieurs activités et services à proximité

- Accès aux installations de l'Hôtel Manoir des Laurentides, piscine extérieure, salle à manger, animation, spectacles, etc.
- Tennis municipal
- Golf 18 trous
- Concerts en plein air
- Installations sportives municipales
- Salon de quilles

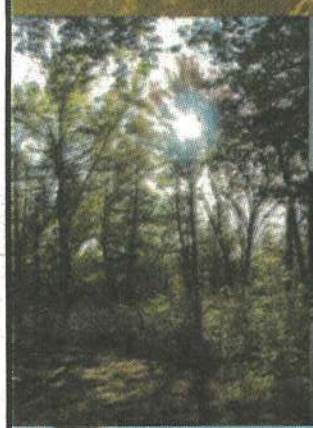

Cond'Eautels du Manoir

Aux • portes • de • Tremblant

À partir de **161 700$**

1 800 567-6717 **(819) 424-2121**

290, rue Principale, Saint-Donat, Qc

Remise de 650 petits arbres aux nouveau-nés de Lanaudière

Cette année, c'est sous le nouveau thème " La forêt sous toutes ses couleurs " que le *Mois de l'arbre et des forêts* a été lancé.

Au cours du mois de mai, plusieurs activités visant à sensibiliser les gens à l'importance des arbres et des forêts ont été organisées dans la région de Lanaudière. Le ministère des Ressources naturelles, de la Faune et des Parcs a convié tous les nouveaux parents inscrits au programme *Mon arbre à moi*, de l'édition 2003-2004, pour recevoir un plant d'arbre pour leur poupon.

Dans Lanaudière, du 14 au 29 mai, c'est l'organisme Foresterie St-Donat inc. qui s'est chargée de remettre les 650 plants aux parents qui se sont rendus, à leur choix, dans l'une des 11 municipalités réparties sur le territoire. Lancé en mai 2001, le programme *Mon arbre à moi* permet aux parents d'un nouveau-né d'obtenir un petit plant d'arbre qui grandira avec l'enfant. Chaque plant est accompagné d'une échelle de croissance à afficher et d'un carton souvenir à conserver dans le Livre de bébé. Ce petit plant est le symbole de vie qui rappelle à l'enfant que la forêt est une richesse et un héritage inestimable. ❑

Dans l'ordre habituel : Madeleine St-Georges, secrétaire de Foresterie Saint-Donat; Lyne Caron, du ministère des Ressources naturelles, de la Faune et des Parcs; Jean-Pierre Leclerc et sa petite Émie qui a reçu son plant d'arbre; Dominic Roy, ingénieur forestier à Foresterie Saint-Donat; Nancy Mercier, technicienne forestière à Foresterie, et Daniel Lauzon, technicien forestier à Foresterie.
Photo ALTITUDE

Retour sur les logiciels espions

par Pierre FORGET, programmeur-informaticien

Je n'ai pas l'habitude de reparler du même sujet aussi rapidement, mais je crois qu'il est important de reparler de ces logiciels espions qui deviennent une véritable plaie d'Internet.

Je veux vous parler en particulier de Instant Access, qui est un " dialer " pour adultes seulement. Un " dialer " est un logiciel qui, une fois installé sur votre ordinateur, vous débranche de votre fournisseur Internet et vous reconnecte sur un autre serveur par l'intermédiaire d'un ligne 900 (avec frais à la minute) ou par une numéro interurbain dans un autre pays. Vous perdez le contrôle de votre ordinateur, et ce logiciel vous amène sur toutes sortes de pages pornos au lieu des liens sur lesquels vous cliquez.

Afin de contrer ces logiciels, assurez-vous d'abord que la sonorité de votre modem est toujours active. Beaucoup de gens trouvent agaçant le bruit du modem lorsqu'il signale. Mais cela vous permettra de l'entendre si jamais un " dialer " essaie de se rebrancher sur un autre serveur. Ensuite, ne laissez pas votre ordinateur allumé si vous n'êtes pas assis devant. Ces logiciels peuvent se connecter à Internet par eux-mêmes sans votre permission. Si votre ordinateur est éteint complètement, ils ne peuvent le faire. Assurez-vous que toutes les lumières soient éteintes, car s'il est seulement en veille ou en écran de veille, cela est risqué aussi.

Ces logiciels ralentissent considérablement votre ordinateur et le font geler temporairement. Alors, si vous trouvez votre ordinateur plus lent que d'habitude, méfiez-vous et appeler la compagnie de téléphone pour vérifier si vous n'avez pas un compte surprise.

Pour enlever ces logiciels espions, il y a plusieurs utilitaires : Ad-Aware, Spybot, Spyhunter etc. Recherchez le mot " spyware " sur Internet, et vous trouverez toutes sortes de choses intéressantes. L'idéal est de reformatter le disque dur et de réinstaller Windows et tous vos programmes… Et je parle ici des logiciels espions qui fonctionnent en arrière-plan, tout comme les barres d'outils que l'on vous propose partout sur Internet. Quelle que soit leur utilité proposée, évitez à tout prix d'installer ces barres d'outils, car ce sont souvent des pièges. Et évitez les boutons sur les pages Web qui vous offrent toutes sortes de choses gratuites.

Pour ce qui est des factures de la compagnie de téléphone, ils vous diront qu'ils ne peuvent rien faire et qu'ils ne font pas d'argent avec cela. Que font-ils des profits sur les lignes 900 et les interurbains? Ils vous proposeront de bloquer les lignes 900 pour un montant forfaitaire de10 $, ce qui est déjà mieux, mais je trouve un peu immoral de vous faire payer lorsqu'ils sont au courant que ces " dialers " sont une forme de fraude et qu'ils pourraient placer ces numéros sur une liste noire.

Contestez votre facture, et s'ils résistent, dites-leur que vous connaissez plusieurs personnes qui ont le même problème et que votre intention est de faire un recours collectif. Ils vont certainement s'adoucir! Il y a eu un recours collectif aux Etats-Unis, et la compagnie qui profitait de ceci a été condamnée à remettre l'argent aux utilisateurs du téléphone. ❑

Revue annuelle de l'escadron 749 de St-Donat

Le cérémonial 2004 de l'escadron 749 Liberator Harry, de Saint-Donat, s'est déroulé en grande pompe sous la direction de Mme Stéphanie Bédard, commandant désigné, avec l'aide d'un maître de cérémonie hors pair en la personne de Mme Hélène Simard.

Autant d'invités de marque que de récompenses aux cadets ont donné la forme au déroulement de cet événement exceptionnel. Le corps de musique de l'escadron 682 Laurentides, sous le commandement du capitaine Robert Lepage, a ajouté une franche gaieté à la cérémonie. Les défilés en plein soleil au rythme des cuivres étincelants et des percussions scintillantes nous en ont mis plein les yeux. Les sketches comiques réalisés par les cadets nous en ont appris sur les activités pratiquées à l'escadron.

Pour leurs accomplissements tout au long de l'année, des remises de récompenses, de trophées et de prix ainsi que l'énumération des camps d'été 2004 ont rendu très heureux beaucoup de jeunes de l'unité et leurs proches. Il était aussi possible de rencontrer toutes les filles et tous les gars à leurs différents kiosques pour les féliciter personnellement. Les exposants nous en apprenaient sur la science, les sports ou les activités offertes à ceux et celles qui font partie de l'escadron. En collation a été servi un délicieux gâteau, très gros et très beau aussi, cuisiné par la pâtisserie Pic-Art, de Ste-Agathe.

Les membres du personnel du comité répondant considèrent que cet événement est une réussite totale et que l'escadron est là pour rester. Ils sont aussi certains qu'ils augmenteront les effectifs de l'escadron alors qu'ils ont doublés en 2004. D'autre part, les entreprises suivantes ont offert gratuitement leurs services à la réalisation des cahiers du cérémonial, album souvenir que chaque invité a reçu lors des célébrations. Il s'agit de Gestion Dessim inc. ainsi que les Éditions ressources, de Laval, et Urgence Copies.

Plus de 100 personnes ont assisté à cette belle revue annuelle 2004. Somme toute, une célébration que les jeunes ne sont pas près d'oublier car finalement, c'est à eux que nous souhaitons tous les succès futurs.

Lucie Vignola, membre du comité répondant de l'escadron 749 de Saint-Donat

C'est le capitaine de marine Raynald Houle, également maire d'Entrelacs, qui était cette année l'officier de revue du Cérémonial.

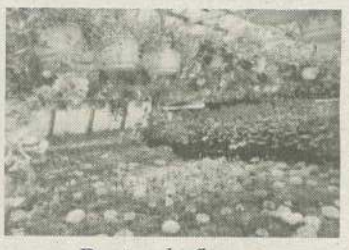

Panier de fleurs
à partir de 10$
(différentes grandeurs)

Pots géranium
Bégonia tubéreux: 3$

SPÉCIAL: 2 pots/5,00$
taxes incluses

Fruits & légumes

Nos paniers sont de retour
2 pour 5$
au choix toute la saison

390 Principale • St-Donat

Le 18 mai fut une soirée mémorable pour les FAM

Au centre de la photo : Carole Chaloux, créatrice du logo choisi pour représenter les FAM de Saint-Donat en 2004-2005, entourée de Marie Phaneuf, Louise Desrochers, France Lefebvre, Nicole Larose, Suzanne Lafrenière et plusieurs autres membres des FAM

Quelle soirée que celle du 18 mai dernier! Vous étiez en si grand nombre (60 personnes) qu'il a fallu jouer d'astuce pour réussir à asseoir et à sustenter tout ce beau monde. Chapeau aux propriétaires de l'Auberge Havre du Parc; ils ont réussi un vrai tour de force.

La soirée s'est déroulée sous le signe de la bonne humeur. Nous avons d'abord procédé au vote afin de déterminer le nouveau logo des Femmes Actives de Saint-Donat. Notre coup de cœur a été réalisé par Mme Carole Chaloux Dorénavant, ce logo figurera sur le programme et la carte de membre des FAM de Saint-Donat. Bravo et merci Carole!

Louise Desrochers, porte-parole du comité consultatif en loisir culturel, nous a ensuite livré le calendrier des concerts d'été: tout un programme en perspective avec, comme par le passé, les six concerts du jeudi soir au parc des Pionniers, en plus des spectacles présentés toutes les fins de semaine à la nouvelle place publique, et le tout gratuitement. Que de bons moments à savourer! Il y en aura pour tous les goûts.

Marie Phaneuf nous a ensuite livré un bref sommaire des résultats du sondage effectué plus tôt dans la saison auprès des membres. Il appert que nos soupers conférences mensuels sont d'abord considérés par les membres comme une rencontre sociale. Ensuite, les sujets de conférences qui vous intéressent le plus sont axés vers le mieux-vivre à 92% et la santé et nutrition à 88%. Viennent ensuite l'aspect légal, les médecines douces, l'ornithologie, les invitées mystères (personnalité de Saint-Donat) et finalement des renseignements et récits de voyage. Notre programme de l'année prochaine prendra en compte toutes ces indications, et nous essayerons de répondre à vos attentes le plus adéquatement possible.

De plus, nous tentons d'organiser pour l'année prochaine des cliniques d'aide dans différents domaines telles que tricot, couture, décoration, informatique et stretching. Un recueil de nos meilleures recettes est à mijoter. Tous ces beaux projets pourront voir le jour si des personnes bénévoles et dévouées acceptent d'y consacrer temps et énergie. Pensez-y et soumettez-nous votre candidature.

Le clou de la soirée fut le défilé de mode organisée avec la complicité de Claudette, de la boutique Clau-An, et de nos mannequins d'un jour. Un gros merci à Claudette et à ses acolytes pour la patience et le dévouement dont elles ont fait preuve. Merci à nos mannequins d'un jour et à vous toutes pour nous avoir si gentiment encouragées. Nous vous souhaitons un bel été, et n'oubliez pas d'être de retour parmi nous le 21 septembre prochain pour une nouvelle saison des Femmes actives modernes, de Saint-Donat.

Pour nous rejoindre : 424-3170 ou 424-1532

La belle saison est là, la SHEDO s'active!

Le 20 mai dernier, la Société d'horticulture et d'écologie de Saint-Donat (SHEDO) tenait son assemblée générale. Ont été réélues au conseil d'administration : Hélène Castonguay, Monique Demarbre, Johanne Dubois, Liliane Laforest, France Lefebvre, Nicole Pigeon et moi-même, Line Pagé. Félicitations à toutes. À cette occasion, nous avons présenté la vidéo de la visite de jardins locaux 2003, filmée par notre cinéaste préféré, Fernand Giroux.

Enfin, ce fut l'échange de vivaces. Imaginez, 206 plantes ont été échangées. Malgré cette quantité énorme, notre responsable de l'activité, Réjeanne Castonguay, a su procéder avec beaucoup d'efficacité. Il faut dire que nos participants nous ont grandement aidés. Quatre-vingt pour cent d'entre eux avaient déjà identifié leurs plantes avant la soirée.

Le 29 mai, c'était la journée Terre à Terre, organisée conjointement par Compo Recycle et l'école Sacré-Cœur, qui vendait le compost au profit de ses activités à caractère écologique. La SHEDO y était pour distribuer de l'information sur le jardinage écologique et vendre des plants de pimbina, notre emblème. Ce fut très agréable de partager avec nos visiteurs. À noter que Foresterie Saint-Donat, en plus de distribuer de petits arbres, avait délégué cette année un biologiste et un ingénieur forestier pour répondre aux questions concernant notamment la flore indigène et les forêts privées. Compo Recycle répondait aux questions sur le recyclage et remettait des sacs biodégradables pour le muelli. Un nouveau joueur cette année, la MRC de Matawinie remettait des dépliants informatifs sur les résidus domestiques dangereux. Une belle journée et une belle équipe!

Le 17 juin, nous allons visiter le Jardin botanique de Montréal. N'appelez plus Monique, car c'est complet. Les personnes concernées recevront un coup de fil quatre ou cinq jours avant, et nous leur donnerons les derniers détails.

Le 31 juillet, ne manquez surtout pas la visite des jardins locaux. L'an passé, nous avons compris que même la pluie n'arrêterait pas les visiteurs passionnés. C'est pourquoi il faudra un orage violent pour que cette activité soit annulée. Rendez-vous à la Maison de la culture entre 13h et 15h pour payer votre droit de visite (5 $ pour tous les jardins si vous êtes non-membre, gratuit si vous êtes membre) et pour recevoir votre itinéraire. Droit de visite jusqu'à 17h.

Pour plus d'infos, appelez Monique au (819) 424-5171 ou écrivez-moi à shedo@saint-donat.info

Line Pagé, présidente

Le président de Compo Recycle, M. Sylvain Lafortune, entouré des représentants de l'école Sacré-Cœur, de la SHEDO, de Foresterie Saint-Donat, de la MRC de Matawinie et de Compo Recycle, bien entendu.

Bénédiction annuelle des motocyclistes

Comme à chaque année, le pasteur de Saint-Donat Auguste Legault a procédé le dimanche 30 mai à la bénédiction des motocyclistes venus d'un peu partout dans la grande région métropolitaine. Ils étaient environ 150 à se réunir autour du chantier de la future place publique, en face de l'église, et le maire Pierre Poudrier était présent pour l'occasion. On voit ici le curé, casque protecteur en place, sur une moto prêt à partir!

Peinture - Joints - Pose de tapisserie - Lavage de vitres
Entretien
Claude Simard
enr.

Prix compétitifs
Estimation gratuite
Tél.: (819) 424-4130
Cell.: (819) 321-7630

IMMO-NORD Ste-Agathe Tél.: 450-226-8881
Courtier Immobilier Agréé
49, du Val Simon, Morin Heights, Qc, J0R1H0
André Gaudet
Agent Immobilier Afilié

Bureau et télécopie: (819) 424-2714
Sans frais: 877-424-2714
info@gaudetmultihabitations.com

ART BORÉAL

Art Boréal au fil des semaines

Nous sommes déjà à la fin de l'année scolaire et en quête d'aventures ou d'évasion pour l'été. Eh bien, cet été, les participantes au dernier atelier de l'Art Boréal, donné par Linda Lamontagne le 29 mai et portant sur les notions de perspective, verront le paysage, les commerces et les maisons de Saint-Donat d'un tout autre œil. Ligne d'horizon, points de fuite, lignes de construction, profondeur, distance, nous serons portées à numériser par balayage, c'est-à-dire à voir en même temps l'élévation, le profil, le dessus et le dessous des choses même en prenant une marche un cornet de crème glacée à la main.

Linda Lamontagne, quelle femme dynamique et lumineuse! Elle est arrivée avec des boîtes vides, un jeu de blocs comme en ont tous les enfants du monde, des crayons HB et une bouteille d'eau. Point à la ligne. Pas de chichis mais ce qui m'a semblé de grands yeux très bleus et brillants. Elle est pourtant repartie avec des yeux très verts, des yeux de chat a-t-elle spécifié. Peut-être est-ce parce qu'ensemble, nous avons travaillé à décortiquer formes, blocs et images de façon à ne jamais interpréter ou colorer mais plutôt voir les choses dans leur juste perspective.

Commencer par le contact au sol, le solage, puis élever à la verticale en ayant toujours en tête l'ensemble et le contact de cet ensemble avec son environnement. Évident ? Oh non, car un artiste a une propension à arrondir les choses, à accueillir du regard, à être indulgent et surtout ne jamais juger. Cette force peut nous éloigner de la réalité, du respect de la pure et simple réalité. Les architectes et les dessinateurs techniques se moqueront sans doute, et avec raison, de ma découverte, mais au fil des heures, j'ai naturellement cessé de chercher aux boîtes de carton le petit cachet, la petite fantaisie, le dégradé d'ombre et de lumière qui les auraient adoucies. Il y a donc de la beauté dans la découverte et le respect de la stricte perspective des choses ? Oh! lala! Linda a le coup de crayon le plus ferme et le plus sûr que j'ai vu de ma vie. Il faut la voir se prononcer puis aller directement à une personne et dire " J'vais juste te montrer une p'tite affaire " redressant une corniche, dessinant une lucarne, faisant tomber des pieux d'une clôture ou grossissant une boîte aux lettres pour rendre l'impression correcte d'un espace divisé par plusieurs éléments.

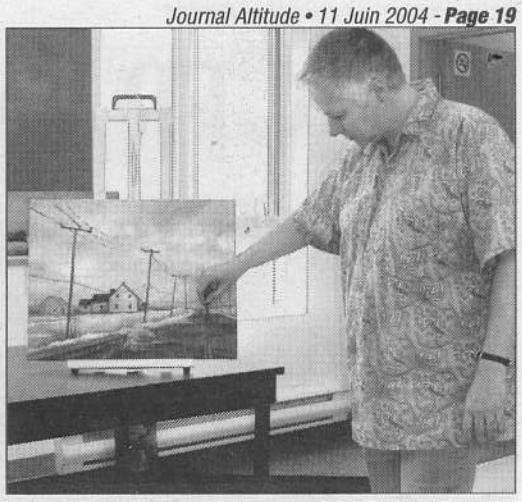

Linda Lamontagne, responsable de l'atelier du 29 mai.

Elle m'a dit aimer regarder travailler les forgerons, les soudeurs, les gens qui s'impliquent physiquement " à cause de la lumière qu'il y a sur ces personnes-là ". Cela peut sembler étrange chez une personne qui rêve de voyager un jour sur un voilier, une femme d'eau et d'éclaboussures vivifiantes que le bruit de la pluie fait littéralement chanter, " éclater de bonne humeur ". J'ai compris sa beauté en voyant ses toiles : elles disent la mer et le linge qui claque au vent, mais un gros pick-up est stationné devant la grange. Elles disent des maisons usées mais coquettes, bleues comme en Bretagne, mais quelqu'un songe à remplacer les poteaux d'Hydro qui sont en train de tomber. Elles disent la terre du lac Saint-Jean, des Îles-de-la-Madeleine, des provinces de l'Atlantique et de Saint-Donat autour de laquelle l'eau croise les doigts.

Courez les voir chez elle, à son atelier, après s'être informé de ses disponibilités bien sûr. Elle sera aussi en galerie à Repentigny, et une seule journée lors de la fin de semaine de la Culture à l'Assomption. Quand les rénovations chez Liliane Bruneau seront terminées, vous y découvrirez ses toutes dernières toiles.

Une dernière mais non moins importante invitation : venez rencontrer les artistes et artisans d'Art Boréal le 24 juin juste devant l'église. Nous ferons des démonstrations, nous aurons des toiles à présenter ou à vendre tout en placotant. Vous donner des nouvelles, comme ça, par le biais du *Journal Altitude 1350*, c'est un grand privilège que nous apprécions à sa juste valeur, mais vous voir, c'est bien mieux. Nous aurons de grands abris contre la pluie; alors la parenté n'a pas d'excuse pour annuler sa visite.

Ensuite, vous pourrez nous voir peindre en plein air chaque lundi. Sincère merci à Orita Leprohon qui nous accueillera le 5 juillet, à Natalie Cordeau et Gaëtan Soulière le 19 juillet et à Huguette Tredemy le 26 juillet. Le 12 juillet, nous serons à la Ferme de la butte magique à St-Faustin du lac Carré pour les petits agneaux et le lama. En cas de pluie, rencontre sous la gloriette devant l'église de Saint-Donat, chaque lundi toujours.

Nicole Lajeunesse, (819) 424-1912

Véronique Nadeau et Évelyne Bédard exposent à St-Donat

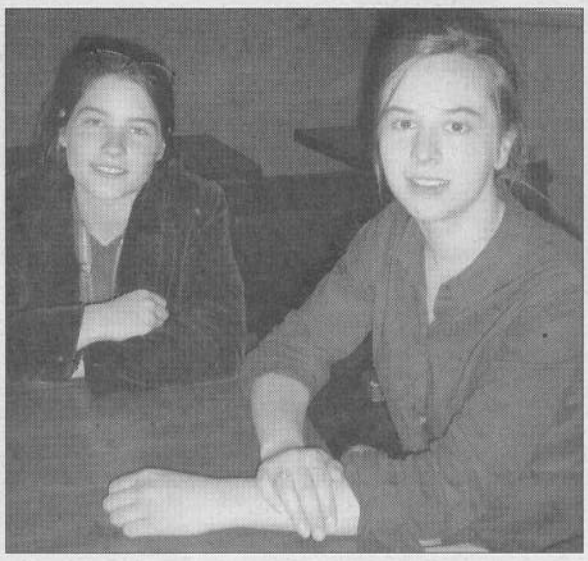

Telles des couleurs complémentaires, il y a des rencontres où chacune des parties apporte à l'autre un élément enrichissant. Telles des couleurs complémentaires, l'une souligne les qualités de l'autre en y apportant une certaine luminosité. C'est ce que voudront prouver les jeunes artistes Évelyne Bédard et Véronique Nadeau, deux Donatiennes qui exposeront au Bistro St-Jude, à Saint-Donat, sous le thème " Croisées " durant tout le mois de juillet. Vernissage le 3 juillet à compter de 14h.

MAC NDM — MAISON des ARTS et de la CULTURE — NOTRE-DAME-DE-LA-MERCI

Expositions à la Maison des arts et de la culture de NDM

La Maison des arts et de la culture de Notre-Dame-de-la-Merci présente jusqu'au 27 juin, au " Petit Salon ", une exposition ayant pour titre *Au gré des mots et des saisons dans Lanaudière*.

Cette exposition, en duo avec l'écrivain Donald Alarie et l'artiste visuel Jean-Marie Savage, convie les amateurs à la poésie de l'image et des mots comme une fusion naturelle de textes inédits et de photos originales rassemblées de manière à rendre hommage au silence de la nature.

Par la même occasion, le public est invité à la " Mezzanine " à une exposition des œuvres de la collection privée de Louis-Georges Nadeau, laquelle comprend des toiles de peintres connus comme Cola, Noëlla Nadeau, Gertrude Côté, Fournier, L. Callens, Pâque ainsi que Monique Gosselin. Une exposition unique, un régal pour les yeux. Renseignements : Nicole David au (819) 424-9970. ❑

David Whissell octroie 1 000 $ au Camp familial St-Urbain

Le député d'Argenteuil et député-parrain de la circonscription de Bertrand, David Whissell, s'est fait le représentant du gouvernement du Québec en remettant le 31 mai dernier un octroi de 1 000 $ aux dirigeants du Camp familial St-Urbain, de Chertsey.

Ce camp familial, qui offre notamment un lieu de détente pour les familles à faible revenu, a vu le ministre de la Santé et des Services sociaux, Philippe Couillard, consentir cette aide financière. M. Whissell salue l'investissement du ministre. " Par cette contribution, mon collègue ministre témoigne de l'intérêt qu'il porte à la mission de cet organisme, a déclaré M. Whissell. Je suis persuadé que cette aide financière sera utilisée à bon escient par les dirigeants du camp.

" Nous sommes très heureux, poursuit-il, du montant accordé par le ministre qui nous permettra d'apporter des améliorations à nos infrastructures ", a confié M. Sandro Thorton, directeur général du Camp familial St-Urbain.

RÉNOVATION & RÉPARATION

- Toiture bardeau
- Portes et fenêtres
- Patio & balcon
- Revêtement
- Gyproc & plâtre
- Céramique

ANDRÉ: (819) 424-5037

Venez passer des vacances à St-Donat !

Luxueux chalets à louer, au bord du Lac Ouareau, non fumeur, tout équipé.

Prix: chalet 2 chambres

32 jours: **2150 $**

Saison été: **7500$** (électricité non comprise)

Saison hiver: **6900$** (électricité non comprise)

RÉSERVEZ TÔT: 1-866-661-2001 • (819) 424-2001

Ajouter 20% au prix pour la période des Fêtes, les 2 dernières semaines de juillet ainsi que les 2 premières d'août

AVIS DE CONVOCATION

43ième assemblée générale de l'A.P.E.L.A.

(Association pour la protection de l'environnement du lac Archambault)

Samedi 3 juillet 2004

À la Maison de la Culture
510, rue Desrochers
Saint-Donat

À 13H30

DESSERT ET CAFÉ SERONT SERVIS

* * * * * * * * * * * * *

Ordre du jour

Lecture et adoption de l'ordre du jour
Lecture et adoption du procès-verbal de l'assemblée générale du 30 juin 2003
Rapport de la présidente
Rapport financier
Rapport des activités de l'année :
a)-comité d'action / sablière et chemin Régimbald
b)-dossier de la sécurité nautique
c)-rapport : paricipation au projet « Réseau de surveillance des lacs de villégiature du Québec »
d)-aménagement de la zone de la baie de l'Ours et restauration de la frayère du ruisseau Gratton – rapport d'étape

Nouveaux dossiers : recensement de l'état des berges du lac (2004 vs 1982) recensement des fosses septiques
vote par courrier aux prochaines élections municipales
Varia.
Élection de l'exécutif pour l'année 2004- 2005
Levée de l'assemblée

JEAN-FRANÇOIS PRUD'HOMME... MERCI !

photos : ALTITUDE

MERCI À VOUS TOUS !
Chers Donatiens, Agathois, gens des Laurentides et de Lanaudière, c'est avec une grande joie aujourd'hui que je m'adresse à vous dans notre journal local. Suite à mon aventure rocambolesque à Star Académie, plusieurs d'entre vous m'ont suivi, aidé, encouragé, supporté. Vous avez été très présents pendant mon séjour sur la planète Mars.
Donc à ceux qui se reconnaissent, ceux qui m'aiment, ceux que j'aime, vous qui m'avez aidé de près ou de loin dans mon cheminement artistique, je vous offre mes très sincères remerciements, car sans vous tous, je ne saurais être qui je suis. Merci beaucoup!
Jean-François Prud'homme

C'est avec un grand plaisir, que nous profitons de l'occasion pour vous dire un gros merci à tous et chacun pour le dévouement inconditionnel à Jean-François. Une opportunité pour lui, un tremplin, une nouvelle vie, et cela grâce à vous. La disponibilité, la présence dont vous avez fait preuve inspirent un grand respect. Vous avez été présents et disponibles. Nous espérons que cette aventure donnera aux jeunes l'espoir de réussir et que tous auront à coeur d'encourager la jeunesse dans notre village. Merci encore !
Linda et Yves

C'est vraiment avec plaisir que nous avons tous vu évoluer notre ami donatien Jean-François dans sa belle aventure académicienne. Il a toute notre admiration de s'être rendu aussi loin et nous le félicitons chaleureusement. Il a fait bonne figure d'ambassadeur de Saint-Donat et nous en sommes très fiers. Bravo J-F, nous sommes tous avec toi !
Pierre Poudrier, maire

L'équipe du Montagnard félicite M. Jean-François Prud'homme pour sa belle performance à Star Académie. Nous avions déjà confiance en ton talent, et Star Académie est venue renforcer ce que nous pensions déjà.
Cher Jean-François, le Montagnard s'est battu avec toi tout au long de ton séjour à Ste-Adèle. Pour nous, c'est toi le gagnant. Nous te souhaitons une belle carrière artistique et un tas de C.D.
L'équipe du Montagnard

Ce fût une expérience enrichissante pour moi de m'occuper de publicité et de la musique quelques soirs de party. Nous formions une très belle équipe. Je recommencerait cette expérience n'importe quand. Bonne chance J.F.
Sylvain Sigouin

C'est avec joie que je termine ce mandat en beauté. Il m'a fait grand plaisir d'aider un ami à aller plus loin et se dépasser dans quelque chose qu'il aime.
Félicitations à toi J-F et merci de nous avoir fait confiance. J'espère que tu as eu autant de plaisir à l'académie que nous en avons eu à organiser ta campagne de promotion.
P.S. Marchand de plaisirs

Star Académie 2004 fut pour moi une belle expérience d'être en votre compagnie tous les dimanches soir en direct du Montagnard sur les ondes de M 103,5, la radio du grand Lanaudière. J'ai rencontré des gens extraordinaires qui se sont dévoués corps et âmes pour la réussite de cette belle aventure. Le M 103,5 FM remercie le Montagnard pour son bel accueil et tous ceux et celles qui se sont impliqués. Merci à vous tous, félicitations à J.F. Prud'Homme.
Christian Richer, M 103,5 FM

SPÉCIAUX EN MAGASIN

CÉRAMIQUE À PLANCHER:
12 po x 12 po
à partir de:
choix de 5 couleurs
1,59$ p.c.

PLANCHER FLOTTANT:
Smart Click 7 mm
à partir de:
choix de 5 couleurs
1,59$ p.c.

TAPIS GAZON VERT
PROMO:
à partir de:
3,95$ v.c.

350, rue Principale • 424-2929

Fin d'année de la Ligue de quilles Boule d'Argent

Les gagnants de l'éliminatoire de la Ligue de quilles Boule d'or, de Saint-Donat. Dans l'ordre habituel : Jean Joly, Claude Desbiens, Jacques Charbonneau, Diane Boothman, Micheline Guillaume, secrétaire, et Raymond Cousineau, président. N'apparaissent pas dans la photo : Thérèse Tétreault et Yvon Forget. Photo du bas, les gagnants de saison. Dans l'ordre : Suzanne Forget, Gilles Beaulne, Jeannine Turcotte, Henriette Caron, Carmen Labarre, capitaine, Micheline Guillaume, secrétaire, Roger Lafontaine et Raymond Cousineau, président.

Soirée spéciale en l'honneur des organisateurs des quilles

Jacques Hayes et Le Montagnard offraient le vendredi 14 mai un vin d'honneur et buffet à l'intention des organisateurs des 13 ligues de quilles qui ont évolué sur les allées du Salon de quilles St-Donat durant la saison 2003-2004. On a voulu également souligner l'arrivée d'une 14e ligue qui évoluera la saison prochaine. La photo de droite montre le groupe des " 300 " formé de Denis Poirier, Pauline Larrivée, Gilles Jones, Huguette Beauregard, Roger Charron, Stéphane Lavoie sans oublier de mentionner Luc Letourneur qui a réussi deux parties parfaites cette année.

Photos ALTITUDE

Programmes Aide aux devoirs et Écoles en forme et en santé accordés dans les régions de Lanaudière et des Laurentides

Le ministre de l'Éducation Pierre Reid a annoncé l'octroi de sommes importantes aux commissions scolaires des régions de Lanaudière et des Laurentides pour le programme *Aide aux devoirs* et celui des *Écoles en forme et en santé*.

" Ces deux nouveaux programmes témoignent de la volonté du gouvernement du Québec de faire de la réussite des élèves une priorité, a dit le ministre responsable de la région Lanaudière-Laurentides Jacques P. Dupuis. Les commissions scolaires pourront ainsi participer à l'émergence de nouvelles initiatives adaptées aux besoins de ces régions. "

Les commissions scolaires ont jusqu'au 15 novembre 2004 pour faire parvenir à leur direction régionale du ministère de l'Éducation les projets retenus par leur comité de sélection. Le Ministère leur versera ensuite une enveloppe budgétaire en fonction des projets sélectionnés, jusqu'à concurrence d'un montant maximal prédéterminé.

Dans Lanaudière, la Commission scolaire des Samares recevra en tout une somme de 385 192 $ pour les deux programmes, et celle des Affluents, 501 825 $. Dans Laurentides, les cinq commissions scolaires se partageront 1 261 326 $, dont 126 276 $ iront à la Commission scolaire des Laurentides.

Echo Vert

par Françoise Nadon

Me revoilà…un retour à ma chronique après 3 ans d'absence ! Il me fera désormais plaisir de partager mensuellement avec vous mon intérêt pour les sujets qui touchent l'écologie , la solidarité , l'économie sociale , le développement durable…

Pour commencer, puisque c'est le temps du ménage du printemps voici quelques petits trucs et recettes qui vous permettront de nettoyer proprement…Les nombreux produits de nettoyage qui se trouvent dans nos bas d'armoire sont souvent corrosifs et caustiques ; certains contiennent des dérivés du pétrole . Ces produits , qui empruntent le chemin des égouts , aboutissent dans les cours d'eau naturels …Il est donc souhaitable de remplacer les nettoyants habituels par des produits simples et respectueux de l'environnement .

Pour remplacer :

- la poudre à récurer : à l'aide d'une éponge ou d'une brosse à poils fermes , frotter la surface avec du savon biodégradable , du borax , du bicarbonate de soude ou du sel fin .
- le détergent pour le four : récurer avec du bicarbonate de soude et de l'eau .
- le détergent tout usage en pulvérisateur : 2 c. de borax
- 2 c. thé de savon biodégradable
- 1 litre d'eau
- le désinfectant : t. de borax
- 2 litres d'eau chaude (pour éviter de désinfecter…garder les surfaces propres et sèches)
- le lave-vitres : 3 c. à table de vinaigre
- 1 litre d'eau chaude
- les agents de blanchiment pour la lessive : t. de vinaigre ou de bicarbonate de soude .
- le poli de planchers et de meubles : 1 part de jus de citron
- 2 parts d'huile d'olive ou d'huile végétale .
- le détergent pour le tapis ou le capitonnage : saupoudrer de bicarbonate de soude et passer l'aspirateur .
- le déboucheur à drains :1/4 de bicarbonate de soude
- 2 onces de vinaigre (diluer ces ingrédients dans l'eau chaude et utiliser un déboucheur à ventouse).

Voilà un petit coup de pouce que l'on peut donner à notre environnement…chaque petit geste compte !

Le message du maire de NDM

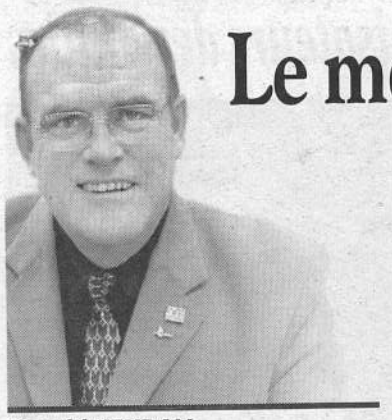

Ronald KENDALL

Heureux de vous retrouver à travers cette chronique mensuelle. Pour moi, c'est l'occasion de me rapprocher de vous et de vous jaser brièvement de ce qui se passe chez nous à NDM.

Au début de mai dernier, nous avons embauché M. Pierre-André Simard à titre de directeur des travaux publics et inspecteur municipal. Je tiens, au nom de toute l'équipe, à lui souhaite la bienvenue parmi nous et lui transmets mes vœux de succès dans l'exercice de ses nouvelles fonctions.

Dans le cadre de nos activités loisirs/adultes, nous avons tenu notre 2e Bal du printemps le samedi 15 mai à la salle communautaire qui, pour la circonstance, avait revêtu ses allures de salle de bal. Quelque 85 convives se sont régalés d'un magnifique repas gastronomique servi par l'Ambroisienne. Plus tard, nos participants se sont exécutés au son des airs de ballroom. Bref, une autre belle réussite. Merci à notre équipe de bénévoles qui ont largement participé à ce succès, soit Julien Alarie, conseiller, Paul et Geneviève Kotoff ainsi que Jean-Pierre et Madeleine Proulx.

Nous avons mis la dernière touche à la " Chronique municipale " qui vous sera expédiée par la poste prochainement. Je vous invite à la parcourir avec intérêt, car elle renferme une foule de renseignements pertinents qui sauront vous éclairer sur les activités de l'équipe municipale.

Le 29 mai dernier, j'assistais à l'inauguration du seuil de rétention du lac Blanc. Invité au dévoilement de la plaque commémorative par l'Association du lac Blanc – Rivière Ouareau (ALBRO), je suis fier de cette réalisation majeure qui vise à protéger l'écologie du lac, en plus de maintenir le niveau de ce magnifique plan d'eau, l'un des joyaux de Notre-Dame-de-la-Merci. Merci pour les citoyens à l'équipe de Daniel Beaudoin, votre président de l'ALBRO.

Le lendemain, j'étais l'invité d'honneur lors du cérémonial de la revue de l'Escadron 749 des cadets de l'air de Saint-Donat. Une cérémonie empreinte d'émotion et de fierté pour les participants ainsi que pour les nombreux supporters venus féliciter nos jeunes garçons et jeunes filles. Rappelons que l'Escadron 749 compte une dizaine de cadets provenant de NDM, et nous les supportons et les remercions de si bien nous représenter partout où ils se produisent.

Je conclu en vous souhaitant un bel été rempli de soleil et de saines activités. Profitez-en pour découvrir NDM et votre région immédiate; vous serez surpris de tant de choses à voir et à faire tout à côté de chez vous. N'oubliez pas de participer aux activités de notre fête nationale le 24 juin. Du plaisir, de la danse, du spectacle, de l'animation. Bref, surveillez les communiqués à venir, et planifiez votre après-midi et votre soirée à la halte municipale, au cœur du village. En cas de pluie, la fête se tiendra à la salle communautaire. Tout cela pour vous, et c'est une gracieuseté de votre Service des loisirs municipaux. À la prochaine! ❑

Nouveau conseil d'administration à l'Âge d'Or de NDM

Le 6 mai dernier avait lieu, à Notre-Dame-de-la-Merci, l'assemblée générale annuelle de l'Âge d'Or. Deux représentants de la FADOQ, M. Raymond Turcot et Mme Thérèse Mongeon, ont agi comme président et secrétaire de l'assemblée.

Une soixantaine de personnes se sont prévalues de leur droit de vote afin d'élire le nouveau conseil 2004-2005. Ce nouveau conseil, comme le montre la photo, se compose de Jean-Paul Leduc et Lise Pépin, administrateurs; Claude LaRoche, président; Monique Guérin, secrétaire; Madeleine Proulx, vice-présidente, et Lorraine Bélanger, trésorière. Félicitations aux élus et bienvenue à Madeleine Proulx, nouvelle venue au C.A.

Claude LaRoche terminera le mandat de Thérèse Ahern à la présidence. La journée du 6 mai était aussi empreinte de nostalgie. En effet, deux membres dévoués et appréciés quittaient le conseil. Thérèse Ahern, après 15 ans de loyaux services au sein du conseil, doit quitter pour cause de déménagement. Quant à Paulette Carrier, déjà prise par la grande responsabilité de prendre soin de sa mère, doit refuser la proposition d'adhérer au nouveau conseil. Cela fait 12 ans que Paulette se dévoue sur le C.A. À toutes deux, merci de votre générosité et de votre énergie pendant toutes ces années. Vous avez fait beaucoup de bien à notre communauté en vous impliquant de la sorte dans le Club de l'Âge d'Or.

Il y aura souper spectacle le 17 juin, à 19h30, au Manoir des Laurentides. Pour réservation ou information : Thérèse au 424-3853. Le président Claude LaRoche profite de l'occasion pour souhaiter à chacun de belles et bonnes vacances estivales.

Monique Guérin, secrétaire

Calendrier des activités à la Maison des arts de NDM

Du 3 juillet au 1er août 2004 : Chantal Mailloux (art contemporain), exposition solo. Vernissage le 4 juillet.

Du 5 au 31 août 2004 : " Le Médiéal ", collectif. Vernissage le 8 août.

Du 4 septembre au 3 octobre 2004 : Denis Leclerc, sculpture. Exposition solo intitulée " 911 État d'Urgence ". Vernissage le 5 septembre.

Du 5 au 28 novembre 2004 : exposition St-Calixte, artistes de la MRC Montcalm. Vernissage le 7 novembre.

Du 4 décembre 2004 au 3 janvier 2005 : " La spiritualité dans l'art ", collectif. Vernissage le 5 décembre.

Heures d'ouverture : mercredi et jeudi de 13h à 17h. Vendredi de 9h à 17h. Samedi et dimanche de 10h à 17h.

Saint-Donat

VISITES DES PROPRIÉTÉS POUR L'ÉVALUATION FONCIÈRE

Veuillez prendre note qu'au cours de la saison estivale, des inspecteurs de la MRC de la Matawinie visiteront plusieurs propriétés de Saint-Donat en vue de la préparation du prochain rôle triennal d'évaluation foncière de la Municipalité qui prendra effet en 2005.

Pour toute précision, communiquez avec le service d'évaluation de la MRC au **1-800-264-5441, poste 235**.

FAITES DE LA MOTOMARINE CHEZ VOUS OU SUR VOTRE PLAN D'EAU PRÉFÉRÉ

à partir de 36.66$/hr (min. 3 hrs)

INCLUS: • motomarine • veste de sauvetage • Remorque

EN SUS: • assurances • essence et huile • taxes • guide si nécessaire

Aussi disponible: • chaloupe • moteur • ponton • bateau • kayak • v.t.t

SPORT & MARINE M.V. inc.

1108, Principale, St-Donat (819) 424-3433

J.P. SERVICE

RÉPARATION D'ÉLECTROMÉNAGERS

(819) 424-4067

MONUMENTS

Qualité garantie

J.H. Vanier & Fils inc.

3 générations

UNE FAMILLE AU SERVICE DE VOTRE FAMILLE

36, rue Ste-Bruno
Ste-Agathe-des-Monts

326-3322

Saint-Donat

AVIS CONCERNANT LES VENTES DE GARAGE

La réglementation relative aux ventes de garage a été récemment modifiée. Celles-ci sont dorénavant permises gratuitement deux fois par année seulement, soit pendant la fin de semaine de la fête nationale et pendant la fin de semaine de la fête du travail. En 2004, lles se feront, les 26 et 27 juin, ainsi que les 4 et 5 septembre. En plus des résidences, d'autres endroits, tel le Centre civique Paul-Mathieu, permettront aux personnes qui le désirent de se regrouper pour offrir leurs articles aux visiteurs.

Les ventes de garage sont interdites à toute autre période de l'année sur l'ensemble du territoire de la Municipalité.

Pour toute précision, communiquez avec Mme Sophie Charpentier, directrice du Service des loisirs sportifs et culturels au **(819) 424-2383, poste 232.**

DIVISION CHAUFFAGE, POÊLE & FOYERS

Nous vous invitons à passer nous voir avec vos projets

NOUVEAU GAZ PROPANE

- **Maisons neuves**
- **Modifications**
- **Rénovations**
- **Améliorations**

BIENVENUE À TOUS VOS PROJETS DE CONSTRUCTION

VENTE ET ACHAT D'USAGÉS

La technique et la technologie à l'avant-garde de votre confort !

DES CONSEILS D'EXPERTS

Nous pouvons régler tout problème d'inspection d'assurance

POÊLES • FOYERS CHEMINÉES

BOIS • GAZ GRANULES • HUILE

Bienvenue au gens de Chertsey, Entrelacs St-Faustin et Tremblant

NOUVEAU

Congélateur, poêle, frigidaire, lampe murale, plafonnier, chasse & pêche au gaz

BOUTIQUE

PRÉCISION CHALEUR

RBQ 8227-2436-24

781 Principale, St-Donat

precisionchaleur@bellnet.ca

À deux pas au nord du METRO

424-4526

OUVERT DE 8h à 5h du lundi au samedi

Michel Charette, *propriétaire*

Électro Vélo

EN EXCLUSIVITÉ CHEZ

BOUTIQUE PRÉCISION CHALEUR

Division sport extérieur

L'Économique

499$

Le Montagnard

1099$

L'Urbain

999$

299$

Le Parisien

799$

2099$

Division accessoires extérieurs

LOCATION ENSEMBLE MÉCHOUI

B.B.Q. STERLING AU GAZ
Brûleur en acier inoxydable
Diffuseur de chaleur

40 000 BTU 214.00$
44 000 BTU 259.00$
50 000 BTU 299.00$

FEU DE CAMP AU GAZ

PIÈCES DE REMPLACEMENT POUR LES PLUS POPULAIRES BBQ

FOYER EXTÉRIEUR AU BOIS EN ACIER ET STAINLESS

CHOIX DE B.B.Q. À BRIQUETTES DE BOIS
de table et sur chariot

LAMPE DE PATIO ET CHAUFFE-PATIO

B.B.Q. PORTATIF AU GAZ
En acier et stainless. Pour ponton, camping et Pique-nique

B.B.Q. HAUT DE GAMME
VERMONT SIGNATURE / VERMONT ENVIRO

NOUVEAU: REMPLISSAGE DE BONBONNES PROPANE

BOUTIQUE PRÉCISION CHALEUR
RBQ 8227-2436-24

781 Principale, St-Donat
precisionchaleur@bellnet.ca
À deux pas au nord du METRO

424-4526

OUVERT DE 8h à 5h du lundi au samedi

Michel Charette, *propriétaire*

NOUVEAU: PROPANE SUR PLACE

Le mot du maire d'Entrelacs

Raynald HOULE

J'ai eu le plaisir d'observer l'intérêt profond qui anime les jeunes dans les trois municipalités de Saint-Donat, Notre-Dame-de-la-Merci et Entrelacs. Dimanche le 30 mai eut lieu à Saint-Donat la 7e Revue annuelle de l'escadron 749 Liberator Harry.

Les dignitaires suivants étaient présents : le maire de Saint-Donat Pierre Poudrier, Ronald Kendall, maire de NDM, et celui d'Entrelacs (M. Poudrier remplissait la fonction de président d'honneur); M. André Millot, représentant régional de la Ligue des cadets de l'air; M. Daniel Poirier, président du comité répondant de l'escadron 749; des membres des Chevaliers de Colomb ainsi que plusieurs représentants de la Légion canadienne et surtout, et non les moindres, le major Marcel Bineau, commandant intérimaire, ainsi que l'Elof Stéphanie Bédard, commandant désigné pour la session de septembre, assistée par les cadets seniors, étaient les grands responsables de la belle réussite de cette 7e Revue annuelle de l'Escadron 749, sans oublier les parents et amis des cadets qui assistaient en très grand nombre au cérémonial et qui applaudirent chaleureusement les performances des cadets.

La journée me ramena 16 ans en arrière, la dernière fois que j'avais porté mon uniforme. Que de souvenirs. J'ai été désigné pour agir à titre d'officier de revue de la 7e Revue annuelle de l'Escadron 749 Liberator Harry. Ce fut pour moi un grand honneur et un plaisir de remplir cette fonction. Durant la cérémonie, d'intéressantes démonstrations nous furent présentées, de nombreuses promotions furent remises ainsi que plusieurs trophées et récompenses aux cadets méritants. Ils ont su impressionner l'assistance par leurs performances étincelantes. Mes plus sincères félicitations pour cette journée mémorable. Un point à souligner : l'escadron est composé de jeunes des trois municipalités. Une excellente initiative. Une sortie de fin d'année pour nos jeunes artistes se fera au Musée de la civilisation à Québec le 22 juin. Ils iront visiter la bande dessinée de Tintin, car ceci est complémentaire de ce qu'ils ont appris avec Stéphane Archambault, bédéiste.

Si vous désirez de plus amples informations, communiquez avec Mme Martine Guindon au (819) 326-2888, le jour et le soir (450) 228-8794. Bravo à toi et ton équipe Martine

Continuons à encourager nos jeunes dans leur entreprise, c'est un investissement pour l'avenir.

Bon vent, bonne mer à tous.

Guide pratique de l'été, un ouvrage essentiel

Publié dans la Collection Protégez-Vous, le *Guide pratique* de l'été s'adresse autant à ceux qui désirent planifier un séjour dans une région touristique qu'à ceux qui passeront l'été chez eux.

On y traite, en 48 pages abondamment illustrées, de préparatifs de départ, de voyage, d'hébergement, d'activités nautiques, de balades en famille, d'activités plus " décoiffantes ", d'alimentation et de santé. On y propose aussi des suggestions d'ouvrages et de site web propres au tourisme, à consulter.

Ce guide est vendu en kiosques et dans le réseau des librairies partenaires des Publications du Québec au coût de 5,95 $. On peut aussi le commander sur le site Internet www.pv.qc.ca ou en téléphonant au service à la clientèle des Éditions Protégez-Vous au (514) 875-4444 ou 1 800 667-4444.

Âge d'Or St-Donat

Nous sommes déjà à la période des vacances. Le 7 mai dernier, quelques membres du conseil fêtaient, en après-midi, avec les résidants du Foyer St-Donat et les membres du personnel. Il y avait de la joie et une présence chaleureuse.

À notre dernière réunion du conseil, nous avons préparé la programmation de septembre prochain. Nous vous en reparlerons en août. N'oubliez pas que nos mercredis soir de bridge se poursuivent tout l'été au local à 19h15.

Bon été, bon repos et gardez la joie au cœur.

Monique Brosseau, secrétaire

CERCLE DE BRIDGE DONATIEN

RÉSULTATS SESSION DU 28 MAI 2004 • 9 tables

NORD/SUD

1 • J-C.LARRIVÉE - L.LARRIVÉE	61.71 %
2 • M.FORTIER - J.LIMOGES	60.22 %
3 • L.CORDEAU - R.LAFOREST	47.77 %
4 • L.CRÉPEAU - R.PICARD	45.58 %
5 • G.NADON - M.NADON	45.19 %

EST/OUEST

1 • J.LABRÈCHE - R.SOUCY	64.43 %
2 • J.LIPPÉ - A.PAGÉ	55.40 %
3 • A.CHRÉTIEN - L.CHRÉTIEN	50.85 %
4 • M-J.OVERWEEL - F.SANSREGRET	48.64 %
5 • B.ADELMAN - S.ADELMAN	46.63 %

Tourisme Lanaudière s'est adressée aux commerçants

La Chambre de commerce de Saint-Donat organisait dernièrement un 5 à 7 au Resto du Coin où les commerçants avaient été invités à venir entendre le directeur général de Tourisme Lanaudière, Jean-Michel Perron, les entretenir sur sur le sujet du jour, soit le tourisme dans la région.

Oeuvrant dans le domaine du tourisme depuis plusieurs années, M. Perron a été actif dans ce domaine à Québec et au Nouveau-Brunswick. À Saint-Donat, il a discuté de la position privilégiée de Lanaudière au Québec, de l'application de la Loi 76 (2 $ de taxes spéciale sur l'hébergement pour la promotion) et des retombées économiques escomptées dans la région.

Dans l'ordre: Lina Gaudet, Jean-Michel Perron, Anne-Marie Coutu, Marian Spicer, Diane Champagne, Lise Gervais et Nathalie Boussion.
Photo ALTITUDE

ALTITUDE-EN-CROISÉ

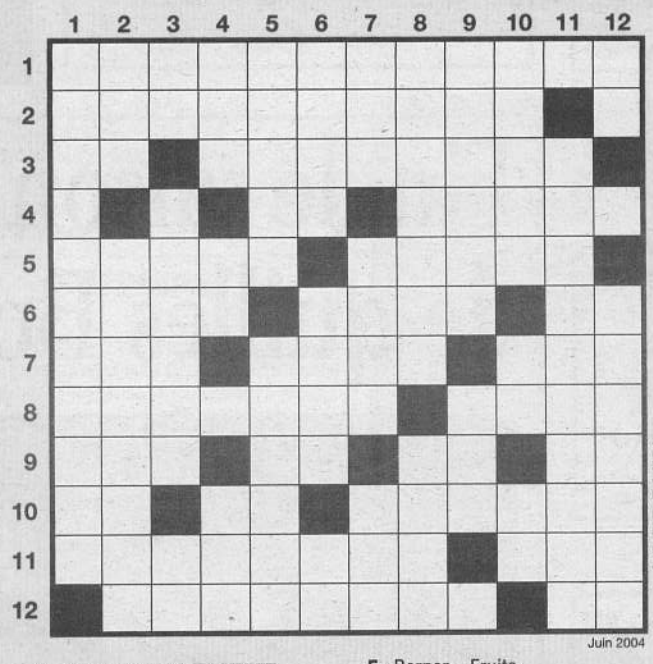

André DEROUIN

Juin 2004

HORIZONTALEMENT

1. Le 20 juin.
2. Région touristique du Québec.
3. Reçu – Soumettre à l'upérisation.
4. Pronom personnel – Grelotter.
5. Rager – Paresseux.
6. Désolé – Bruit que fait le bébé lorsqu'il apprend à parler – Province de Québec.
7. Période historique – Qui parlent beaucoup – Incendie.
8. Lards – Défaut.
9. Petit mot latin – C'est à dire – Paresseux – Thallium.
10. Supposition – Infinitif – Relatif à la fièvre jaune.
11. Convertisseur d'énergie actionné par le vent – Labiée à fleurs jaunes.
12. Apparaissent – Existes.

VERTICALEMENT

1. Le drapeau québécois.
2. Ondée – Ventilation.
3. Terre-Neuve – Blessé – Article.
4. Source d'énergie – Europium – Trois.
5. Berner – Fruits.
6. Paradis – Le premier né – Notre-Seigneur.
7. Titre anglais – Anciens bœufs – Grison.
8. Coiffés – Ainsi soit-il.
9. Petite erse – Par la voie de.
10. Reporté au pouvoir – Marque le mépris – D'un verbe gai.
11. Qui concerne chaque personne, chaque chose en particulier.
12. Note – Adjectif interrogatif.

La solution du mois de mai

T	R	A	V	A	I	L	L	E	U	R	S
P	A	T	R	I	O	T	E	S	■	A	A
S	T	■	I	N	N	■	A	S	P	I	C
■	I	U	L	E	■	I	D	E	A	L	E
P	O	U	L	E	T	T	E	S	■	L	R
A	N	■	E	S	E	■	R	■	M	E	D
T	A	I	E	■	M	D	■	B	■	R	O
A	L	E	■	F	O	E	T	U	S	■	T
P	I	■	E	R	I	C	■	C	U	B	A
O	S	T	R	O	G	O	T	H	■	A	L
U	T	E	R	I	N	■	N	E	R	I	■
F	E	T	E	D	E	S	M	E	R	E	S

HORAIRE:
LUNDI: 9h à 12h et 13h à 18h
MARDI: 9h à 12h et 13h à 18h
MERCREDI: FERMÉ
JEUDI: 9h à 19h
VENDREDI: 9h à 20h
DIMANCHE: 10h à 12h et 13h à 17h

Ludwicka Jadwiga Pharmacienne Chertsey

7320-C, rte 125
Chertsey
(450) 882-2948

MOT-MYSTÈRE

Lorsque tous les mots ci-dessous auront été utilisés horizontalement, verticalement et diagonalement dans la grille, il ne vous restera que les lettres servant à relever le MOT-MYSTÈRE.

À VENDRE: 8 lettres

Arc
Armoire
Automobile
buffet
bureau
Camion
Chassis
Chiot
Érablière
Fusil
Habit
Immobilier
Instruments
Livres
Motoneige
Ordinateur
Outils
Pneu
Sable
Sécheuse
Sofa
Table
Télévision

	1	2	3	4	5	6	7	8	9	10	11	12
1	I	O	R	D	I	N	A	T	E	U	R	R
2	E	N	C	H	A	S	S	I	S	C	E	N
3	R	E	S	A	B	L	E	A	L	I	U	O
4	A	E	L	T	S	I	T	I	L	E	E	I
5	B	G	I	I	R	T	S	I	A	L	S	S
6	L	I	V	A	B	U	B	R	B	B	U	I
7	I	E	R	R	F	O	M	U	E	A	E	V
8	E	N	E	C	M	O	M	E	F	T	H	E
9	R	O	S	M	I	U	S	O	N	F	C	L
10	E	T	I	R	C	H	I	O	T	T	E	E
11	S	O	E	U	A	E	R	U	B	U	S	T
12	E	M	U	E	N	P	N	O	I	M	A	C

CONCEPTION: BERNARD THERRIEN

ARCHITECTE

ANDRÉ LÉONARD O.A.Q.
ARCHITECTE

15 CHEMIN ST-GUILLAUME ST-DONAT 819-424-5781
51 AVE DES GOUVERNEURS REPENTIGNY 450-581-7845

ARPENTEUR

ALAIN CLEC'H
Arpenteur-Géomètre — Québec Land Surveyor
Ouvert du lundi au vendredi : 9 h 00 à 17 h 00
Le samedi : 9 h 00 à 14 h 00
519, Principale
St-Donat, Qué. J0T 2C0
Bur. : (819) 424-2815/3519
Fax : (819) 424-5478

ASSURANCES

ASSURANCE ET SERVICES FINANCIERS

Sylvie-Anne St-Amour et François Lafrenière
C.d'A.Ass
ASSURANCES Lafrenière et St-Amour Inc. COURTIERS
617, rue Principale • Saint-Donat
(819) 424-3115
Sans frais: 1-888-791-3115
Télécopieur: (819) 424-7251
ING ASSURANCE

Vézina, Forget et Associés Inc
ASSURANCES ET SERVICES FINANCIERS
327, rue Principale
Saint-Donat (Qc) • J0T 2C0
Tél.: (819) 424-2311
Fax: (819) 424-5362

AVOCATS

DUNTON RAINVILLE
AVOCATS
Poursuivant la pratique de
Coutu Bastien & Associés
Avocats
422A, rue Principale
Saint-Donat J0T 2C0
Téléphone : (819) 424-2132
info@duntonrainville.com

COMPTABLES

DAGENAIS, LAPIERRE, SIMARD ET ASSOCIÉS
COMPTABLES AGRÉÉS
Mario Simard, C.A.
Associé
922, RUE DE LIÈGE EST
MONTRÉAL, QUÉBEC
H2P 1L1
Téléphone: (514) 387-8140
Télécopieur: (514) 387-6334
422 A, RUE PRINCIPALE
SAINT-DONAT, QUÉBEC
J0T 2C0
Téléphone: (819) 424-3454
Télécopieur: (819) 424-1574

Yves de Carufel, CGA
COMPTABLE GÉNÉRAL LICENCIÉ
CGA
1960, boul. de Sainte-Adèle
Sainte-Adèle (Québec) J8B 2N5
Téléphone: (450) 229-2346
Télécopieur: (450) 229-1055
Courriel: yvesdecarufel@qc.aira.com
1600, Henri-Bourassa Ouest, Suite 414
Montréal (Québec) H3M 3E2
Téléphone: (514) 331-4877
Télécopieur: (514) 331-9340
472, rue Principale
Saint-Donat (Québec) J0T 2C0
Téléphone: (819) 424-3135

CONSTRUCTION

CONSTRUCTIONS UNI-FORME INC
Rénovation générale
Spécialisé en coffrage de tous genres
Résidentiel - Industriel - Commercial
Gratien Ouellet, prés.
Tél. : 819 424-3411
Fax : 819 424-3366
Cell. : 514 820-2562
18, Chemin Lebrun, Saint-Donat Québec J0T 2C0
R.B.Q. : 8242-3849-45
www.optilog.com/uni-forme

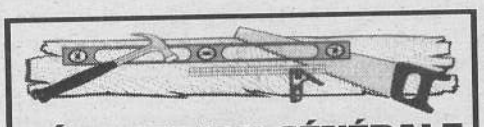
RÉNOVATION GÉNÉRALE
Gestion de projet
Frédéric St-Onge
Tél.: (819) 424-3810
Paget: (514) 741-8851

ÉBÉNISTE

Ébénisterie Jarry

- Armoires de cuisine
- Portes d'armoires sur mesure dans toutes les essences
- Vanités
- Moulures
- Ogees
- Manteaux de foyer
- Meubles
- Articles de bois pour peinture artisanale

38-A, rue Emmanuel • St-Donat
(819) 424-1378

ÉLECTRICIEN

Tél.: 424-5599
Gaston Blais
ENT. ÉLECTRICIEN
RÉSIDENTIEL • COMMERCIAL • INDUSTRIEL
2017, Route 125 Notre-Dame-de-la-Merci

EXCAVATION

Les Excavations St-Donat inc.
Bernard Lambert RBQ: 2626599116
SPÉCIALITÉ:
Installation de fosses septiques

Enlèvement de la neige
(819) 424-2821
418, rue Du Collège
C.P. 305, St-Donat

MINIS PELLES HYDRAULIQUES J.L. enr
Jean Léveillé, prop.
- Terre
- Gravelle
- Pierre
- Drainage
- Terrassement
- Camion 6 roues

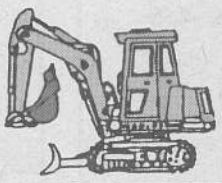
(819) 424-3095
SAINT-DONAT J0T 2C0

LES EXCAVATIONS ARCHAMBAULT INC.
Licence RBQ : 8304-5096-49
Daniel Archambault, prés.
Tél. : (819) 424-1559
Téléc. : (819) 424-4670
- Pelle hydraulique
- Rétrocaveuse
- Niveleuse
- Camions

Résidentiel & Commercial
excavation.archambault@st-donat.com
2095, route 125, Notre-Dame-de-la-Merci (Québec) J0T 2A0

INGÉNIERIE

MLC associés experts conseils
Experts conseils en ingénierie
Génie municipal
Structure
Mécanique
Électricité
- Laval: 1200 boul. Chomedey, #950 / Tél.: (450) 687-7077
- Montréal: 400 av. Laurier ouest, #400 / Tél.: (514) 948-6105
- Joliette: 440, rue de Lanaudière / Tél.: (450 752-2609

Robert N. Cloutier, ing. président
St-Donat / (819) 424-4877

NOTAIRE

Me RAYMOND M. SIGOUIN
L.L.B., D.D.N.
Me MARIE-CLAUDE RAYMOND
L.L.L., D.D.N.
RAYMOND & SIGOUIN
NOTAIRES
CONSEILLERS JURIDIQUE
430 Principale, C.P. 400 (Place Monette), St-Donat
Tél.: (819) 424-2272 • Fax: (819) 424-1574

PEINTRE

LES ENTREPRISES GÉRALD COMTOIS INC.
Entrepreneur - Peintre
Tél.: 819-424-3761
Cell.: 514-594-1263
Fax: 450-471-9247
« Licence RBQ: 1643-4979-88 »

PHARMACIE

Julie Joanis
PHARMACIENNE
398, rue Principale, St-Donat (Qc) J0T 2C0
Téléphone : (819) 424-2626
Heures d'ouverture
Lundi au jeudi: 9h à 17h30 • Vendredi: 9h à 21h
Samedi: 9h à 17h • Dimanche: 10h à 16h
ASSOCIÉE À Obonsoins

RÉSIDENCE PERSONNES ÂGÉES

Résidence Manoir St-Donat
Pour un chez-soi sécuritaire et chaleureux
Résidence pour retraités autonomes
600, rue Desrochers, St-Donat J0T 2C0
Tél.: (819) 424-2200
Fax: (819) 424-2734
PIERRE POUDRIER, prop.

SERVICES

POLARIS
L'Évasion Plein Air
VENTE ET SERVICE
LOCATION
MOTONEIGES • VTT
CENTRE DE LOCATION ST-DONAT
659 Principale Tél.: 424-2124 • Fax:424-9908 Saint-Donat

CENTRE DE LOCATION
DÉPOSITAIRE WHITE
ST-DONAT
LOCATION D'OUTILS
VENTE & RÉPARATION
TONDEUSES, SOUFLEUSES, TRACTEURS, TRONÇONNEUSES
Tél.: 424-2124 • Fax:424-9908
659 Principale Saint-Donat

MD
LES MOTS SANS MAUX
TRADUCTION • ADAPTATION • RÉDACTION
MIMI B. DUFRESNE
819-424-3894
mimiast.donat@sympatico.ca

Fin de saison de la Ligue de quilles Boule d'Or

L'équipe gagnante *Le Coin* apparaît ici avec toute sa fierté en compagnie du propriétaire du restaurant Le Coin, Jacques Laniel. Dans l'ordre, à l'avant-plan : René Côté et Aline Lord. À l'arrière-plan : Jocelyne Thibodeau, Charlotte Lafond, présidente, Jacques Laniel, Lise Laniel, Micheline Miron et Carmen Labarre, capitaine. Photo RACHEL CÔTÉ

PETITES ANNONCES
(819) 424-2610
• Annonce encadrée:.....10$
*** Payé après parution:.....+1$**

TERRAINS À VENDRE

Terrains à vendre, Rte 125 Sud, bord du lac Ouareau, 160 pieds de façade, 235,000$ (514) 707-8910

À St-Donat, 200' x 300', défriché, à 2 mn du village, accès au lac avec plage, prêt à construire. (819) 424-1091

2 terrains sur le chemin Régimbald au lac Archambault, rue Issa et Solange à St-Donat 1-450-532-3215Chalet à louer, lac Ouareau, à la saison ou au mois, bord de l'eau, plage, quai disponible, tout équipé, meublé, 2 chambres à coucher. Tél.: (819) 424-2001 ou (514) 707-8910

À LOUER

Grande maison à louer, très confortale, 3 salles de bain, peut dormir 10 personnes, non fumeur, pour les mois de juillet et août, personnes soignées, accès privé au lac Ouareau, 3 000$/mois, (819) 424-3297 ou (514) 340-0001

3 1/2, 4 1/2, 5 1/2, eau chaude fournie, stationnement privé, informations: 321-9897

Chalet à louer, piéces sur pièces, rivière Ouareau, 11 km de St-Donat, hiver-été, 3 ch. à coucher, foyer, lave-vaisselle, terrain et plage privée, semaine-mois-saison. (450) 669-5722

Mini chalet 2 1/2, 7 ch. du Pont, rénové, meublé ou non, 2 km du centre du village, plage privée sur la rivière Ouareau, grand terrain boisé, stationnement privé, déneigement inclus. 424-1626

Chalet bord de l'eau, près village, 2 chambres, pédalo. (450) 887-2104 • (819) 424-2417

Garçonnière Montréal pour étudiant, 1 1/2 meublé, TV, Câble TV, internet haute vitesse, près du métro Langelier, 350$. (514) 259-9056 / 424-3368

DIVERS À VENDRE

4 pneus, 4 saisons, usagés, 6 semaines, 205/65/R15, Mercury sur roues et enjoliveurs, 250$ aubaine

Antiquités: 3 tables provinciales français marbre Portugal. Radio, caméra, serviettes et lingerie antiques de collection et divers. Aussi 5 chaises berçantes artisanales. 424-1032

Divan-lit et causeuse cuirette vert: 500$, 2 tables de chevet blanc: 40$, 1 four micro-ondes: 20$, 1 set de cuisine: 50$.
1 -819-736-2608

Armoires de cuisine en mélamine blanche, comprends section du haut et du bas avec lavabo acier inoxydable. Mesure approx. de 7,5 pieds de longueur. Excellent pour utilisation secondaire. Demande 300$. 424-7373

Vestes de cuir de moto noires, small, excellente condition. Le jour: 424-2610 ou 424-1471 • Après 5h: 424-5528 ou 424-1471

Laveuse-sécheuse Whirpool, 7 ans d'usure, blanches. 200$/ch. 1 lit double, 1 an d'usure 350$, 1 lit double, 6 mois d'usure 200$ • 424-1471

Aubaine, grand châssis PVC, triple vitres thermos à manivelle, 2 ouvrantes, 82 1/2 largeur, 47 1/4 hauteur. Payé 600$, vend: 450$ (819) 424-4589

Deux portes patio 5 pieds: 1 double et 1 simple, 250$/les 2 (819) 424-4589 du vendredi soir au dimanche midi

COURS PRIVÉS

Cours privés, soutien pédagogique, mathématique, français. Suzanne Nadon 424-4447

OFFRE D'EMPLOI

Serveuse à temps partiel, Restaurant Mr Pizza. Demandez Diane 424-5811

OFFRE DE SERVICES

Rénovation générale, menuiserie, finition intérieur et extérieur, céramique, sous-sol, balcon, portes et fenêtres, toiture aluminium. Bernard Filion (514) 947-7296

EXPOSITION

L'Auberge des Trois Pignons vous présente une exposition d'art visuel École Lyne Desjardins le 19 juin 2004 de 9h00 à20h00 au 516 Ch. St-Guillaume 424-4761

DIVERS

Hody Ohh! Pour ceux qui se cherche une clavieriste d'expérience qui joue du Black Métal, Death Métal et Métal Alternatif. Contactez moi au 424-2107 et demandez Maggy Durand

Joueurs de poker demandés, beaucoup de plaisir, nouveaux amis, toutes les semaines à 19h, lundi ou mardi. Pour informations 424-7462

Fin d'année pour la Ligue de quilles l'Amitié

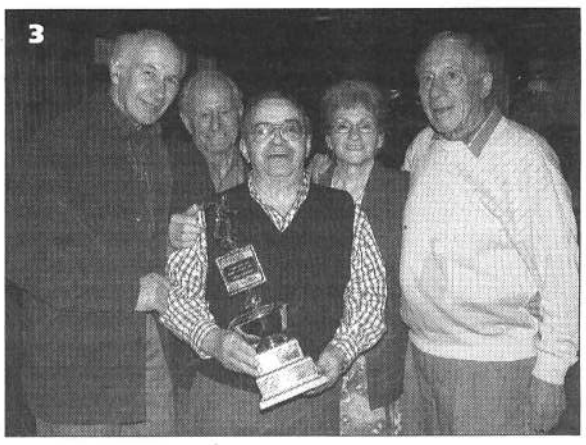

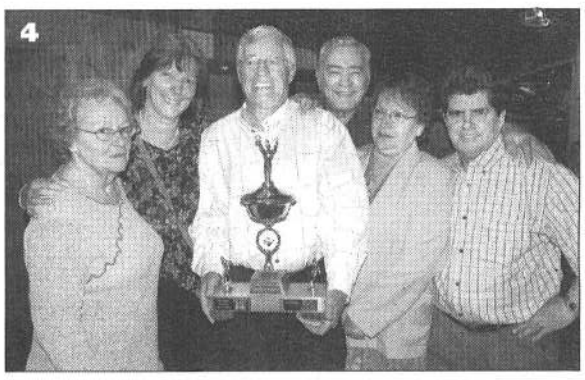

Photo 1 – Gagnants de la série 2003-2004, partie du mercredi 28 avril, équipe Barbier Simard et Pétro Canada : Thérèse St-Georges, Jeannette Juteau, Fernand Sansregret, Gilbert Lafleur, Réjean Lavoie, Alberte Nadeau.
Photo 2 – Gagnants de la série 2003-2004, partie du vendredi 30 avril, équipe Construction Desrochers : Robert Juteau, Micheline Lalonde, Réjean Lavoie, Lise Berthiaume, Victor Houle, Wilfrid Charon.
Phot 3 – Gagnants de la saison 2003-2004, partie du mercredi 7 avril, équipe La Jardinière du Village : Jacques LeGuerrier, Jacques Charbonneau, Gaétan Villeneuve, Hélène Charbonneau, Walter Ritchie. Absent : Hector Charbonneau.
Photo 4 – Gagnants de la saison 2003-2004, partie du vendredi 9 avril, équipe P'tit Coup d'Main : Jeannette Juteau, Josée Gauthier, Jean Bertrand, André Péloquin, Andrée Lavoie, Magella Fortin.

Photos : ALTITUDE

Vente de terrains du gouvernement dans la région

Le ministère des Ressources naturelles du Québec annonce la vente, par tirage au sort, de 66 terrains situés dans le secteur du lac Ouareau et du lac Croche, à Saint-Donat. Les terrains ont une superficie variant de 2 700 mètres carrés à 7 158 mètres carrés. Les emplacements sont boisés et accessibles par la route. Les prix varient de 1,50 $ à 5,40 $ le mètre carré.

Les personnes intéressées doivent s'inscrire avant le 11 juin au plus tard pour avoir le droit de participer à la vente par tirage qui aura lieu à Joliette le 18 juillet. Renseignements : Serge Lalande, commissaire au développement économique, (819) 424-2383, poste 226.

MétéoMapp

Pour le pronostiqueur Chapman Mapp, nous connaîtrons des journées en dents de scie pour le reste de mai, tantôt belles, tantôt moins belles. C'est ainsi que les 9, 10 et 11 mai, il devrait faire beau. Du 12 au 14, pluie et venteux. Du 15 au 18, beau soleil, puis le 19, pluie. Le 20, Fête des pères et début de l'été, de sorte que le soleil sera de la fête les 20 et 21. Les 22 et 23, pluie et venteux, et du 24, fête de la St-Jean, au 30, beau temps. Soleil, humidité, pluie et vent marqueront le début de juillet, mais le soleil et le temps très chaud arrivent du 6 au 8.

À LOUER
Près de la plage Archambault, au coeur du village au 225 Ave. du Lac, St-Donat, bail 1 à 6 mois. Chambres meublées, chauffées et éclairées, 1 lavabo dans chaque chambre, cuisine et salles de bain à partager, stationnement et entrée indépendante. 300$ et 325$ par mois, literie, téléviseur et câble fournis. **424-2812**

Chez Sutton

STE-AGATHE-DES-MONTS
130 Principale / Tél.: 819-326-2233

MARIE-JOSÉE PAQUETTE
(819) 326-0411

St-Donat, route 329
Cottage de deux chambres à coucher, inclus poêle à bois avec **garage** détaché et murs en pin. Ruisseau traverse terrain de 35,815 pi ca.
***À VENDRE* 98 000 $**

METRO

OFFRES D'EMPLOIS

- **Responsable produits laitiers**
- **Caissières (semaine et fin de semaine)**

Faire parvenir votre c.v. au 870 Principale c.p. 1120, St-Donat, QC, J0T 2C0 ou par télécopieur au (819) 424-1502

ABONNEMENT JOURNAL ALTITUDE

Nom: _____

Adresse: _____ C.P.: _____

Ville: _____ Province: _____

Code postal: _____

Retournez à: Journal Altitude 1350
365, Principale
Saint-Donat (Québec)
J0T 2C0
Infos.: (819) 424-2610
Fax:(819) 424-3615

Abonnement:
15.00$ Canada
30.00$ Étranger 1 an (12 numéros)

NOUVEL ABONNEMENT ☐
RENOUVELLEMENT ☐
J'ABONNE UN AMI ☐

REMERCIEMENTS AU SACRÉ-COEUR

Remerciements au Sacré-Coeur pour faveur obtenue. Que le Sacré-Coeur de Jésus soit loué, adoré et glorifié, à travers le monde pour les siècles. Amen.
Dites cette prière 6 fois par jour pendant 9 jours et vos prières seront exaucées même si cela semble impossible. N'oubliez pas de remercier le Sacré-Coeur avec promesses de publication, quand la faveur sera obtenue. Coeur immaculé de Marie, priez pour moi pécheur maintenant et à l'heure de ma mort. Amen.
G.M.

REMERCIEMENTS AU SACRÉ-COEUR

Remerciements au Sacré-Coeur pour faveur obtenue. Que le Sacré-Coeur de Jésus soit loué, adoré et glorifié, à travers le monde pour les siècles. Amen.
Dites cette prière 6 fois par jour pendant 9 jours et vos prières seront exaucées même si cela semble impossible. N'oubliez pas de remercier le Sacré-Coeur avec promesses de publication, quand la faveur sera obtenue. Coeur immaculé de Marie, priez pour moi pécheur maintenant et à l'heure de ma mort. Amen.
L.M.

Inauguration officielle du seuil de rétention du lac Blanc à NDM

Le 29 mai dernier, l'Association du lac Blanc/rivière Ouareau célébrait l'inauguration officielle " du Seuil Beaudoin-de-La-Pointe-à-Marie " à Notre-Dame-de-la-Merci.

Plusieurs membres et supporters de l'Association étaient présents pour l'occasion. Ce fut une réunion chaleureuse et amicale pour le dévoilement de la plaque commémorative dont on trouvera le texte ci-dessous. Cette plaque est installée au pont à la décharge du lac Blanc, sur le chemin menant à St-Côme.

Ce petit barrage fut motivé par de grandes ambitions : protéger l'écologie du lac dans l'immédiat et pour les générations futures. Cette cérémonie symbolisait l'achèvement d'une démarche légitimisée par tous les intervenants, en commençant par les riverains.

Le président de l'Association, Daniel Beaudoin, remercie tous ceux qui, de près ou de loin, ont mis l'épaule à la roue depuis les débuts, tant pour la conception du projet que pour l'obtention des permis requis. Une fois les autorisations obtenues, il n'aura fallu que quelques heures pour tout mettre en place, soit plusieurs voyages de roches déversées minutieusement à la décharge.

Dans l'ordre : le maire de Notre-Dame-de-la-Merci Ronald Kendall; le président de l'Association du lac Blanc/rivière Ouareau Daniel Beaudoin, et Jacques Paquette, un collaborateur de la première heure. À l'avant-plan, un jeune représentant de la génération qui profitera du seuil de rétention dans les années à venir.
Photo ALTITUDE

Le libellé de la plaque

Le Seuil-Beaudoin-de-La-Pointe-à-Marie fait référence à l'existence d'une pointe de sable, ensevelie par la jetée créant l'actuel tronçon de route reliant les deux côtés du lac. Cette pointe était à l'origine un site de pêche et de campement pour les Amérindiens de passage.

Le seuil de rétention du lac Blanc (lac Franc) fut réalisé le 11 septembre 2003. Il est le résultat de neuf années de démarches débutées avec la renaissance de l'Association du lac Blanc/rivière Ouareau en 1994. Un projet esquissé par une autre génération de bâtisseurs il y a tout près de quarante ans. Un seuil qui se veut protecteur du lac, de ses rives et de l'eau douce, fragile richesse de l'humanité.

Daniel Beaudoin, président
Association du lac Blanc/rivière Ouareau
Le 29 mai 2004

Le 3e âge s'intéresse aux jeunes

À l'occasion, les bénéficiaires du Foyer St-Donat se rendent tout près, au Centre de la petite enfance La Chenille, voir et accompagner les jeunes dans leurs activités de tous les jours, comme en fait foi la photo ci-contre par une journée ensoleillée, une autre façon de participer à la vie qui suit son cours.

GRANDE FÊTE DE LA SAINT-JEAN
À NOTRE-DAME-DE-LA-MERCI
JEUDI, LE 24 JUIN 2004

Notre-Dame-de-la-Merci

À la halte routière régionale

15h00 : Activités familiales avec les monitrices du camp de jour (Maquillage, jeux d'eau, volley-ball sur la plage etc..)

Petite exposition de machinerie agricole (Gracieuseté de M. Claude Boucher)

Exposition itinérante sur le centenaire du diocèse à l'église de Notre-Dame-de-la-Merci

Visite de la Maison des Arts et de la Culture De Notre-Dame-de-la-Merci

16h00 à 20h00:
Souper «saucisses européennes dans un pain panini» sous le chapiteau

À compter de 18h30 : Mur d'escalade pour les jeunes (aventure –sans-fin)
19h00 : Magicien et Disco Mobile

22h00: Feu de joie

Permis S.A.Q.
Aucun contenant de verre n'est autorisé sur le site N'oubliez pas d'apporter vos chaises En cas de pluie, les festivités se dérouleront à la salle communautaire
1948, chemin Notre-Dame-de-la-Merci

Bienvenue à tous !