



PHARM-ÉCONOMIES
JEAN GOUTU

C'est tellement mieux... c'est bien évident!

ENFIN!
LISE WATIER
CHEZ-NOUS
À
STE-AGATHE-DES-MONTS

BIBLIOTHEQUE ST-DONAT
C.P. 429
ST-DONAT QUE.
J0T 2C0

ALBIQUE

Saint-Donat Pays de rêve



Volume 11 No 12

Novembre
1983

40¢

La résidence "Étoile du Nord"

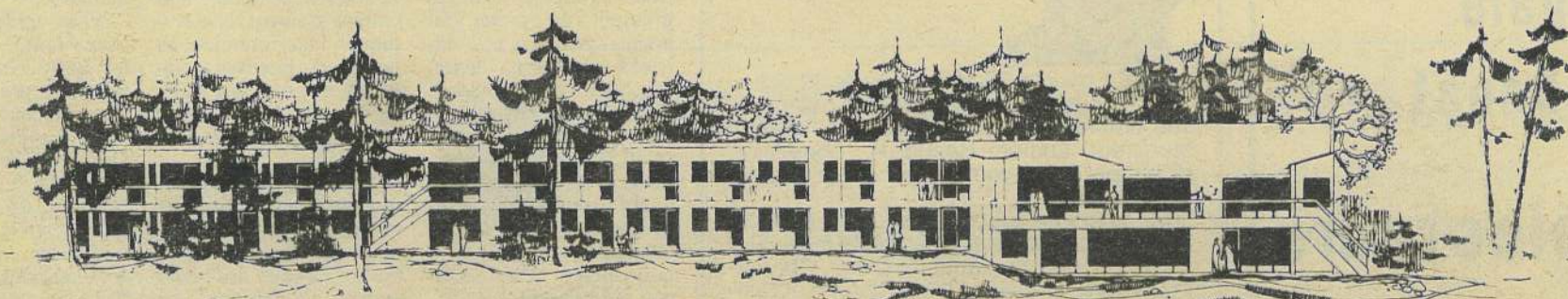

Voici la résidence "Étoile du Nord" telle que nous la verrons. Cet endroit de vacances pour les pensionnaires âgés de la Résidence Angélica à Montréal; construite sur les terrains du Camp d'été Mère

M.L. Clarac, sur les bords de la rivière Ouareau, cette résidence sera en opération dès le printemps 84.



ASSOCIATION
DES PROPRIÉTAIRES
DU LAC ARCHAMBAULT

ASSEMBLÉE GÉNÉRALE ANNUELLE

Samedi, 5 novembre 1983
à 14h00

Manoir des Laurentides,
Rue Principale, St-Donat



Monsieur et madame François Lavoie de Saint-Donat célèbrent cette année leur 60e anniversaire de mariage.

Cet heureux événement fut célébré avec entrain le 22 octobre dernier par un souper familial à la salle de réception du Restaurant du Coin, où parents et amis sont venus présenter leurs hommages aux heureux jubilaires. Félicitations.

SAINT-DONAT

Élections MUNICIPALES

6 novembre 1983

Endroit: Sous-sol de l'église

Heure: de 8 heures à 18 heures
(6 hres p.m.)

CENTRE VIDÉO
DES LAURENTIDES

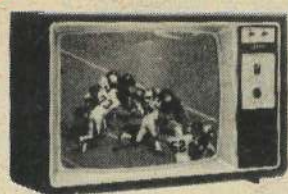

ZENITH - 84 14 po. Couleur...\$339.00
20 po. Couleur...\$459.00

20 pces \$ **499** quantité limitée

Garantie: 3 ans pièces et main d'oeuvre

St-Donat
480 Principale 424-3344



"L'essence ne coûte pas plus cher!
et
Nous donnons du
SERVICE en plus..."

839 rue Principale, St-Donat

GARAGE RÉMI LAFLEUR

Tél.: 424-3225

Remorquage
Soudure électrique & acétylène
Débosselage
Tune-up / Mise au point
Graissage / Mécanique générale

EDITORIAL

De drôles d'élections...! ou Elections drôles...?

Dans toute élection, on retrouve trois catégories d'électeurs: les "fanatiques" ou les "partisans" qui gardent leur couleur de père en fils, les gens "sérieux" qui fondent leur choix sur de bons critères et les "indécis" qui le sont pour diverses raisons; non-connaissance des candidats en lice, insouciance face à la vie politique et attendant jusqu'à la dernière minute pour avoir tous les atouts motivant leur décision. Il y en a quelques-uns qui attendent la dernière analyse de l'éditorialiste...!

N'est-ce pas? Le Curé Levert m'a toujours répété de ne pas imposer des opinions, mais de suggérer, d'éclairer les opinions au meilleur de ma connaissance... Cette année, l'ÉLECTION MUNICIPALE est drôle...D'un côté un maire sans équipe; de l'autre côté, une équipe incomplète sans maire; qui veut bien appuyer le maire qui a son équipe complète... M. André Gaudet, se présente SEUL, sans aucune équipe, à la MAIRIE. C'est son

droit. S'il est élu, il pourra profiter de l'expérience des autres membres du conseil. L'autre équipe composée de deux candidats semble avoir manqué de "souffle" pour trouver un candidat à la MAIRIE et un troisième conseiller après avoir annoncé le mois dernier de surveiller l'équipe dynamique qui se présenterait. Madame Doris Rousseau-Viau, professeure de ballet, ballerine et chanteuse devra apprendre aussi à patienter... au conseil; peut-être est-il trop tard pour

un tel apprentissage. Nous connaissons au moins cinq personnes qui ont refusé de se présenter en élection pour l'équipe de Monsieur Aimé Riopel, et, faute de quoi, Monsieur Riopel se présente malgré le fait que Madame Lyette Riopel, son épouse soit déjà conseillère municipale depuis novembre dernier. Selon les dires d'une vingtaine de maires de la M.R.C. ce cas serait une "première" dans la vie municipale: mari et femme, deux votes sur le même conseil: Est-ce de l'éthique

professionnelle? Où sera l'impartialité? Qui obéira à qui? Je songe aux répercussions des discussions jusqu'au lit conjugal...! C'est dans une drôle de galère que cette équipe s'est embarquée, sous le patronage de l'exécutif d'une association de lac aidée d'un couple de notables de St-Donat. C'est un secret de polichinelle! "La démocratie ne consiste pas à écraser une autre démocratie." Il m'est difficile maintenant de cacher mes couleurs. Je crois qu'un professionnel à

la tête de la municipalité, soit Monsieur André Picard, dans les circonstances présentes ne peut qu'aider à un renouveau dans Saint-Donat avec des idées neuves et un enthousiasme sans borne. Il sera toujours temps de le juger. De plus les membres de son équipe de par leur formation et leur expérience respectives sauront donner un essor nouveau au développement de Saint-Donat! M. Jean-Paul Sigouin, rentier et ex-cadre de l'Hydro-Québec, saura rehausser

les discussions du Conseil. M. Jean-Paul Marion de par sa vaste expérience à la direction du Parc Mont-Tremblant remettra sur le tapis certains projets chers à Saint-Donat et M. Lucien Blaquère apportera l'expérience de dix ans en tant que conseiller. Il faut reconnaître que tout de même, tous sont du bien "bon monde", que mon opinion est personnelle mais, endossée par plusieurs. Après tout c'est le peuple qui décide... et le peuple: c'est nous! Guy Paquette

Election municipale de St-Donat Aux électeurs

Le 6 novembre 1983, les citoyens de St-Donat auront à faire un choix pour de nouveaux élus municipaux.

L'expérience que j'ai acquise à titre de conseiller, me permet de juger de la somme de travail à accomplir et de l'importance d'une bonne représentation au sein du conseil municipal.

Pour bien faire valoir les besoins réels de notre municipalité je vous invite à appuyer la candidature de Mme Doris Rousseau Viau et de M. Aimé Riopel.

Joseph Juteau.

Espace retenu et payé par M. Juteau

Lettre ouverte

Je désire remercier les ambulanciers de St-Donat pour leur habileté et leur gentillesse, qu'ils ont manifestées à la suite d'un accident, qui a failli me coûter la vie, le 6 août dernier.

Cette vie est précieuse je m'en rends compte et leur travail fut d'une grande valeur. Encore merci!

Michel Roy



Il est parti...

Vers 7 heures 30, dimanche, le 30 octobre 1983, est décédé à l'âge de 55 ans, à son domicile à Notre-Dame de la Merci, Monsieur Lucien Beaudoin, conseiller municipal et homme très généreux pour la communauté.

Monsieur Beaudoin laisse dans le deuil son épouse Madeleine, sa belle mère Elisabeth Rivest, ses enfants Diane, Claude et Lorraine, Donald et Line, Richard et Sylvie, Gilbert et Nicole, Denis et Sylvie, ses cinq petits-enfants; Carl, Annie, Kim, Eric, et Jonathan, ses frères et soeurs, Roger et Henriette Guy, Eva et Robert Perive.

Pour la communauté, Monsieur Beaudoin fut un véritable pilier, supportant l'espoir des citoyens, basé sur le potentiel qu'il voyait pour le futur de Notre-Dame de la Merci. Il se dévouait non seulement pour sa famille et ses amis, mais pour toute la paroisse, et son travail a vraiment rapporté beaucoup de fruits.

Lucien a été un homme positif et en même temps réaliste. Son attitude constructive et pratique doit et devra être toujours une source d'inspiration pour tous ceux qui ont eu le privilège de le connaître.

Toute la communauté est en deuil, suite à la mort de cet homme.

Lucien tu t'es consacré à oeuvrer pour le bien être de Notre-Dame de la Merci et les citoyens demeurent tous, infiniment reconnaissants.

Ta contribution remarquable restera gravée dans l'histoire de la place pour toujours.

Tu as vraiment laissé un grand nombre de beaux souvenirs à tous ceux que tu as aidés. Nous te disons, merci. Nous offrons nos plus sincères et humbles sympathies à ta famille.

Christian Spicer

Un festival pour les 12-18 ans

Le Festival de Créations Jeunesse, qui regroupait l'an dernier 250 jeunes créateurs et créatrices en dessin, texte, musique, photo, vidéo, etc... tiendra sa seconde édition les 6-7-8 avril 1984. Le printemps dernier, 1500 personnes étaient venues voir et écouter ce que les jeunes avaient à raconter, à la polyvalente Pierre-Dupuy à Montréal.

Le Festival de Créations Jeunesse n'est pas un concours. Il s'agit plutôt d'un lieu de rencontre pour les jeunes de 12 à 18 ans. Des jeunes qui ont le goût de s'exprimer, de se raconter ou de commenter leur vision d'une société en évolution, que ce soit par la photo, le texte, le dessin, le théâtre, le vidéo, la musique, le cinéma.

Le but du Festival est de reconnaître les capacités des jeunes, de leur donner la possibilité d'exprimer leurs valeurs, besoins et problèmes, de présenter, en somme, un type d'images différent de ce qui leur est habituellement imposé. Un autre objectif du Festival est de rejoindre la population adulte et de lui donner l'occasion de mieux comprendre les adolescents et adolescentes.

Les 12-18 ans qui ont le goût de présenter leur oeuvre doivent communiquer leur intention au bureau du Festival avant le 15 novembre 1983*. Les productions devront être remises avant le 3 février 1984.

En collaboration avec quelques associations et organismes de loisir, l'équipe du Festival est à mettre au point des petits cahiers thématiques en photo, vidéo et cinéma. Ces cahiers contiendront les techniques de base et des conseils afin de faciliter une première production. Ils seront remis aux participants et partici-

pantes qui en feront la demande.

Vous voulez plus d'informations?? Vous voulez vous inscrire? Contactez Renée, Daniel ou Guy au Festival de Créations Jeunesse, 1609 St-Denis, Montréal, P.Q. H2X 3K3 Tél.: 844-0010 ou 844-1737 (514)

* Le Festival acceptera sous réserve les inscriptions tardives.

** Le Festival est prêt à aider les jeunes à défrayer en partie les coûts de transports et d'hébergement, occasionnés par la venue à Montréal lors du festival. (Aux personnes des régions éloignées)

REMERCIEMENTS



Madame Lucie Lussier et ses enfants, Michel, Pierrette (époux Robert Choquette) et Carole, ainsi que ses petits-enfants, Patrice et Robert ju, remercient toutes les personnes qui leur ont témoigné des marques de sympathie lors du décès de Monsieur Donald Lussier, survenu à Saint-Donat le 21 octobre dernier à l'âge de 73 ans. Monsieur Lussier et sa famille avaient adopté Saint-Donat au moment de sa retraite il y a sept ans.



REMERCIEMENTS

Monsieur Emilio Thériault et ses enfants, Gisèle (son époux Jean Tremblay), Jean-Louis (son épouse Lise), Mariette (son époux Oscar Lesage), Gilles (son épouse Réjeanne), Aurèle (son épouse Solange), Nicole, Gaétane (son époux Yvon Charette), ses 15 petits-enfants et ses 3 arrière-petits-enfants remercient sincèrement toutes les personnes qui leur ont témoigné des marques de sympathies, soit par offrandes de messe, fleurs, visite au salon funéraire ou assistance aux funérailles lors du décès de Madame Marie-Ange Thériault (née Bordeleau) survenu le 20 octobre dernier à l'âge de 71 ans au Centre Hospitalier Régional De Lanaudière à Joliette.

REMERCIEMENTS

À tous ceux qui nous ont témoigné des marques de sympathie lors du décès de mon mari, Jean-Jacques, décédé le 5 octobre dernier, mes enfants et moi, nous voulons vous dire un merci très sincère.

Cécile Gilbert, (Fleuriste)



J.-F. Perreault & C. Brien Perreault PHARMACIENS

Heures d'ouverture

Lundi	9h à 22h	Jeu	9h à 18h
Mardi	9h à 18h	Vend	9h à 21h
Mercredi	9h à 18h	Samedi	9h à 17h

Dimanche: fermé

506 Principale St-Donat, P.Q. Tél.: 424-2626

Adresse Postale: C.P. 1350 St-Donat-Montcalm, Qué. J0T 2C0

1069, Principale Saint-Donat, Qué.

Tél.: 424-2610 Tél. Rés. 424-5901

Directeur: Guy Paquette

Secrétaire: Lucille Paquette

Imprimé: Imprimerie Léonard Inc. St-Jovite, P. Qué.



Courrier de deuxième classe, Enregistrement no. 3099 Le contenu de ce journal ne peut être reproduit sans l'autorisation écrite de la direction Dépôt légal Bibliothèque Nationale du Québec

(819) 326-2441

Dr. S. K. DEWAN, D.D.S.

Dr. CHARLES T. NAHM, B.Sc., D.D.S.

CHIRURGIENS - DENTISTES

CLINIQUE MÉDICALE STE-AGATHE-DES-MONTS 233, RUE ST-VINCENT STE-AGATHE-DES-MONTS, QUÉBEC J8C 2B7

Concours de photographie

"Saint-Donat, c'est tout naturel"



Le gagnant, Georges Monette de St-Donat, madame Thomas, la mère de Lynda Thomas Blais pour sa 1^{ère} mention et le président de la Chambre André Therrien.

Les 29 et 30 octobre derniers, la Chambre de Commerce de Saint-Donat présentait une exposition des oeuvres reçues dans le cadre du concours de photographie "Saint-Donat, c'est tout naturel".

En tout, quatre-vingts photographies provenant de quarante-quatre participants ont été soumises à un jury composé de deux juges de la Fédération du loisir photographique et de Pierre Viau de Saint-Donat.

Les critères d'évaluation retenus étaient les suivants: correspondance avec le thème, composition, qualité du tirage et qualité technique.

Monsieur Viau a souligné la qualité de l'ensemble des photos reçues pour ce premier concours.

Six mentions ont été décernées dans l'ordre qui suit:

- 6^o Guy Lagarde de Montréal
- 5^o Alain Dumas de Lachenaie
- 4^o Diane Sansregret de Terrebonne
- 3^o Denis Sanscartier de Terrebonne
- 2^o Lynda Villeneuve Ayotte de Saint-Donat
- 1^o Lynda Thomas Blais de Longueuil

Le premier prix de 1000\$ a été attribué à Georges Monette de Saint-Donat pour sa photo "Avenue du Lac".

Près de 400 personnes ont admiré ces photographies prises au quatre coins de Saint-Donat: des paysages à couper le souffle... Plusieurs souhaitent le renouvellement de l'expérience l'an prochain.

La Chambre de Commerce de Saint-Donat et le comité de publicité communautaire remercient tous ceux, qui de près ou de loin, ont collaboré au succès de ce premier concours.

Une jeune donatienne à la compétition Invitation St-Eustache 83

Oui, à nouveau, une jeune patineuse de chez nous se classe en compétition provinciale. Les 21, 22 et 23 octobre derniers, Véronic Denis, 9 ans, nous représente à St-Eustache. Même si elle fait partie du C.P.A. Ste-Agathe, elle est quand même de chez nous.

Après une 10^e place, le vendredi soir en éléments imposés, Véronic se mérite la médaille d'argent en équipe, le samedi matin et le samedi soir, elle se classe 4^e en style libre sur 12, ce qui la fait monter en 5^e place en combinés, le samedi soir. Nous, ses parents et amis étions plus que fiers de notre fille.

A cette compétition, participaient des garçons et filles de partout, comme: Trois-Rivières, Boisbriand, St-Eustache, La Tuque, Lachute, St-Jérôme, Ste-Thérèse, Ville des Laurentides, Laval, Mascouche, Joliette, Shawinigan, Unibel, Louiseville, Hull, Crabtree, Terrebonne, St-Tite, Gatineau, Maniwaki, Mont-Laurier et plusieurs autres. Quoi de plus formateur que de se présenter seule contre tous ces enfants âgés de 8 à 16 ans. Quelle belle expérience!

Comme parents de 8 à 16 ans, nous, Gaëtan et Madeleine Denis, demandons aux parents de toutes nos jeunes patineuses de St-Donat, de participer aux sports de leur fille, car le dérangement en vaut la peine. croyez-nous.

Félicitations Véronic.
Maman et papa.

Célébrons la nature au parc du Mont-Tremblant

Canotage • Camping
Pique-nique • Randonnée
Interprétation, sentiers autoguidés

Pour renseignements:

Tél.: (819) 688-2281 (514) 374-2417

Gouvernement du Québec
Ministère du Loisir
de la Chasse et de la Pêche
Direction régionale de Montréal

Québec



POUR EN CONNAÎTRE D'AVANTAGE SUR La Société de mise en valeur de la Montagne Noire et de la Vallée Michel Inc. Invitation... vous est lancée!

La Société de Mise en Valeur de la Montagne Noire et de la Vallée Michel désire informer la population de Saint-Donat que le souper-conférence, qui devait avoir lieu le 5 novembre a été reporté au 19 novembre à 19 heures, dans le but de concilier l'agenda d'un de ses principaux invités.

Étant donné que le nombre de places est limité, nous vous conseillons de réserver avant le 12 novembre en contactant: soit Aurele Riopel (424-2483), André Therrien (424-3137), Yvon Forget (424-2493), Jean-Paul Marion (424-2700) ou Pierre Forget (424-2308).

Rappelons que cet important souper est sous le haut patronage de l'Honorable Guy Chevrette et de M. J. Roland Comtois, coprésidents du Sommet Économique de la Région de Lanaudière.

Plusieurs autres personnalités honoreront de leur présence cet événement: Messieurs René Blouin, député de Rousseau; Roch Lasalle, député de Joliette, Jacques Gagnon, président de l'Office de Planification et de Développement du Québec, Guy Bédard et Claude Huot de l'administration fédérale; André Laporte et Paul-Emile Vallée de l'administration provinciale ainsi que Paulin Dumas et Rolland Granger de C.R.D. Lanaudière.

Le sujet du conférencier invité, M. Marcel Masse, portera sur l'élaboration de la deuxième étape de cet important projet qui bouleversera l'avenir économique de Saint-Donat.

N'OUBLIEZ PAS le 19 novembre à 19 hres à l'Hotel Manoir des Laurentides.



"L'Etoile du Nord" en construction

Le 5 octobre dernier avait lieu sur le site de l'ÉTOILE DU NORD la levée de la première pelletée de terre sur les bords de la rivière Ouareau, sous la présidence de la Directrice-Générale de la Congrégation des Soeurs de la Charité de Ste-Marie, Mère Anselme et de Soeur Anne, future directrice de cette maison de vacances, de plusieurs religieuses de la congrégation, l'entrepreneur-général, M. Gilles Longpré, des architectes, contracteurs, directeurs et de plusieurs représentants municipaux.

M. le curé Laflamme a prié pour que sur cette terre "benite", il puisse revenir bientôt pour "benir" les locaux de ce magnifique bâtiment.

Cette bâtisse sera composée de matériaux incombustibles et conçue pour être utilisée en toutes saisons. La superficie totale de l'édifice est de 20.000 pi. c.; comprenant 25 chambres pour loger 50 personnes; plusieurs emplacements polyvalents serviront de salles, cafétéria et salle à manger pour accommoder une cinquantaine de personnes. Le design est conçu pour permettre une expansion future pouvant doubler la superficie actuelle.

La résidence "ÉTOILE DU NORD" servira pour des vacances prolongées pour les pensionnaires de la Residence Angélica de Montréal et autres.

Les travaux vont bon train...



Un "bon champagne italien"... rien de mieux pour arroser l'événement... M. Liszkowski, architecte s'exécute professionnellement sous l'oeil amusé de Soeur Anne et de M. Gilles Longpré, entrepreneur-général.

36 HEURES DE PLAISIR



Vol nolise d'une
duree d'une heure
via Dorval

Depart le jeudi 11 a m
Retour le vendredi 11 p m

**10 et 11
NOVEMBRE**

Pour information et
reservations

(514) 739-2205
5491 ave. Victoria, Suite 232
Montréal H3W 2P9

Voyages Casino
s'occupe de tous
les détails!

- Retour par vol nolise sans escale via Dorval—avec boissons
- Transport aeroport/hôtel
- Chambre luxueuse à l'hôtel Bally's Park Place Casino (occupation double)
- Coupon-repas de 10.00\$

Voyages
CASINO
Tours

À LA MAIRIE

VOTEZ ☒ *"la compétence"*

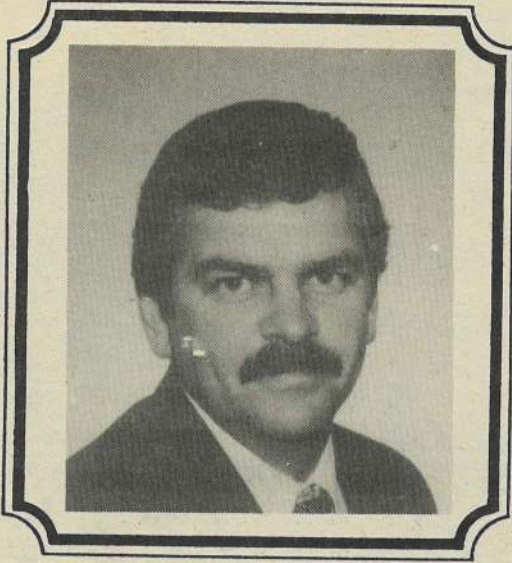

PICARD, André

- ☑ Études collégiales: École St-Viateur.
- ☑ Études universitaires à Ottawa.
- ☑ Directeur du Service Éducation Physique: Commission Scolaire Laval des Rapides.
- ☑ Directeur-fondateur: Auberge La Perdrière.
- ☑ Directeur-fondateur: Auberge des 4 Vents.
- ☑ Propriétaire-administrateur d'une flotte d'autobus.
- ☑ Propriétaire de la Station Service Texaco St-Donat.
- ☑ Directeur-fondateur du "Club Optimiste St-Donat".

POUR

- Un développement économique harmonieux.
- La réalisation de grands projets: Exemple: Neige artificielle.

Le 6 novembre: *"C'est tout naturel!"*

Je suis d'accord...!

Je vote **PICARD.**

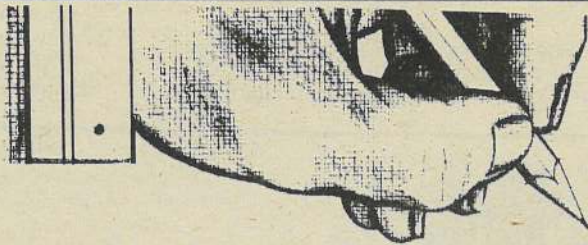

AU SIÈGE NO 5



MARION, Jean-Paul

Où voter: Sous-sol de l'église de Saint-Donat.
Quand: Dimanche, le 6 novembre 1983.
De: 8 heures
À: 18 heures (6h00 p.m.)
Qui: "Toute personne doit être inscrite à l'annexe du rôle d'évaluation pour se prévaloir de son droit de vote".

"C'est tout naturel!"
Jean-Paul votera
GAGNANT...!

X	PICARD	André à la Mairie
X	SIGOUIN	Jean-Paul Siège no 4
X	BLAQUIÈRE	Lucien Siège no 6

L'UNIK-DISCO du BAR MONTAGNARD

Concours "Mademoiselle Laurentides"

débutant
vendredi le 11 novembre 1983



et se poursuivant
tous les vendredis
soirs



Il y va de notre prestige!

Concours "Mademoiselle Laurentides"

PROGRAMME:

- 11 novembre:
**Présentation des
candidates**
- 18 novembre:
**Défilé de mode
Vêtements MODE-84
Manteaux de fourrure**
- 25 novembre:
Spectacle
- 2 décembre:
**Élection de la
gagnante**

Résultats du TOURNOI DE PANACHE

du 30 novembre 83

- 1er mâle: **Coco Aubin**
- 2ième mâle: **Éric Richard**
- 1ière femelle: **Pierre Martin**



Félicitations et merci
à tous les participants

11 novembre:
c'est ta soirée
"SCORPION"



25 novembre:
Ste-Catherine
Soirée des
vieilles filles

**TÉQUILA
PARTY**
tous
les
jeudis

514 rue Principale

Tél.:424-2075

SAINT-DONAT



CLUB DE L'AGE D'OR,
ST-DONAT

Ouverture officielle de notre nouveau local!

C'est par un souper communautaire, samedi le 12 novembre prochain à 6h00 p.m. que se fera l'ouverture officielle de notre nouveau local! Tous les membres et futurs membres sont invités. Chacun apporte son plat ou mets favori que nous dégusterons ensemble, autour de la table. Soyez bien à l'aise, vous êtes les bienvenus et on vous attend nombreux. Venez vous rendre compte sur les lieux des travaux exécutés par des bénévoles. C'est beau, c'est grand, c'est accueillant! Danse et amusements égayeront votre soirée. Ça promet, on sait s'amuser chez-nous à l'Age d'Or.

Le local est ouvert à tous les mardis et jeudis de chaque semaine à 1h30 p.m. Du nouveau le jeu de pétanque se pratique et se joue avec entrain tous les mardis, c'est pour tout le monde.

Le renouvellement de la carte de membre est dû. Le coût est de \$8.00 chacun. Appartenir au Club de l'Age d'Or, c'est d'abord sortir de sa solitude, de son isolement, c'est pouvoir jouir de toutes les activités du club, c'est bénéficier de loisirs divers, participer à des fêtes, à des soirées sociales, à des rencontres amicales et autres en un mot fraterniser dans un sentiment d'appartenance, fuir l'inactivité et l'insécurité, se sentir utile à ses semblables. N'est-ce pas formidable?

Nous aurons notre grande soirée des fêtes samedi le 10 décembre au Manoir des Laurentides avec disco, musique appropriée, Marcel Grandchamp en sera l'animateur. Un souper à la dinde sera servi à 6h00 p.m. Nous invitons les membres à venir s'amuser, amenez vos enfants, vos amis à y participer, le tout s'annonce très bien parce que c'est bien organisé. Les billets se vendent au local, les mardis et jeudis p.m. ou adressez-vous aux numéros de téléphone suivants: 424-5494, 424-2913 et 424-3035.

Soyez du groupe vous en aurez pour votre argent. C'est tout ça le Club de l'Age d'Or et bien d'autres choses que je ne mentionne pas ici. Espérant vous rencontrer sous peu.

Antoinette Riopel, sec.



FILLES D'ISABELLE

Cercle des Laurentides 1125

Compte rendu de l'assemblée d'octobre

Marielle Lord, régente d'État fut réélue à son poste. Bravo!

Elle nous a donné un compte rendu du Congrès qui a eu lieu à Montebello. Elle était accompagnée de Louise Beauséjour, Irène Beauséjour et de Mme Bernard L'Espérance.

Jeanne d'Arc Lavoie, nous parle de la société Alzheimer. Elle a besoin de bénévoles: "Tu donnes ton nom?"

Le Bazar fut une réussite totale. Les prix du tirage furent gagnés par: Mesdames Jeanne Charbonneau, Suzanne Charbonneau, Maryse Bédard et Fernande Larouche. Merci à tous les gens qui ont d'une manière ou d'une autre participé à ce Bazar: les marchands, les bénévoles, le public qui encourage toujours. C'est grâce à eux si cet événement est une réussite.

Ne pas oublier l'Assemblée du mois qui se déroule le premier jeudi de chaque mois.

Nicole Poudrier.



COUPLE ET FAMILLE

Bonjour,

Je vous invite à notre prochaine réunion qui aura lieu le 14 novembre 1983, à 20h00 au sous-sol de l'église.

La Noce Paroissiale a lieu le 5 novembre, cette année, comme par le passé le mouvement s'occupera de "placer la salle" et de servir le repas. Ceux qui sont libres et qui veulent apporter leur aide sont priés de communiquer avec Germain et Marie à 424-3285. Adrienne Légaré.

Le Club des Mycologues des Laurentides vous invite...à

Le Club des Mycologues Amateurs des Laurentides a invité Monsieur Maurice Beauchamp à donner une causerie sur l'identification des arbres mardi le 8 novembre à 20h00 à la salle C-145 de la Polyvalente des Monts à Ste-Agathe.

Monsieur Beauchamp, président fondateur de la Société d'Horticulture de Val-Morin, a fait carrière au Jardin botanique de Montréal.

L'identification des arbres est étroitement reliée à l'étude des champignons sauvages et le Club des Mycologues Amateurs des Laurentides invite toutes les personnes intéressées à assister à cette causerie. L'entrée est gratuite.

Renseignements Denise Lamarche à 424-2263.



SEMAINE NATIONALE ALZHEIMER

DIMANCHE LE 20 NOVEMBRE 1983

AU DIMANCHE LE 27 NOVEMBRE 1983

Connaissez-vous quelqu'un, peut-être dans votre propre famille qui montre des signes de confusion, perte de mémoire ou semble désorienté? C'est probablement les symptômes de la maladie d'Alzheimer, une maladie progressive du cerveau qui affecte plus de 300,000 canadiens.

Notre société peut aider les victimes et leurs familles en les informant des ressources possibles.

Contactez la Société Alzheimer des Laurentides Inc. 9 rue du Vallon, Ste-Agathe-des-Monts, C.P. 561, J8C 3C3. Tél.: (819) 326-1025.

Avec la collaboration du CLSC Secteur Ste-Agathe-des-Monts.

Ambulance St-Jean

Cours de premiers soins "Secourisme"

Un cours qui vous donnera les connaissances requises pour "porter secours" en tout temps à toute personne qui a besoin de soins "urgents".

Ce cours est comme "manger"; un jour ou l'autre vous en aurez besoin; à la maison, au travail, dans vos loisirs, sur la route, partout! Vous serez heureux d'avoir acquis ces connaissances, si vous devez faire face à un accident, un blessé ou un malade.

"On se sent malheureux de ne pouvoir aider quelqu'un qui souffre à cause de notre ignorance. Parfois, reconforter quelqu'un, ne suffit pas à lui sauver la vie". Pensez-y!

Durée des cours: Environ 10 heures

Coût: 30.\$/matériel didactique compris /valide pour 3 ans.

Date limite: 1er décembre

Minimum: 12 personnes

Inscription: Jean-Marc Cadieux (424-3288)



Lachapelle Ltée



ÉPICERIE HEURES D'OUVERTURE

Lundi	9 hres à 18 hres
Mardi	9 hres à 18 hres
Mercredi	9 hres à 18 hres
Jeudi	9 hres à 18 hres
Vendredi	9 hres à 21 hres
Samedi	8h30 à 17 hres

QUINCAILLERIE HEURES D'OUVERTURE

Lundi	}	8h30 à 17h30
Mardi		
Mercredi		
Jeudi	}	8h30 à 20h30
Vendredi		
Samedi		



442, RUE PRINCIPALE
ST-DONAT

320 AVENUE DU LAC
SAINT-DONAT
TEL.: (819) 424) 2593

L'ÉQUIPE DU PROGRÈS: ÉLUE PAR ACCLAMATION

L'année 1983 a été bonne pour Notre-Dame de la Merci!

Beaucoup d'emplois sont créés et avec la collaboration des contribuables, plusieurs projets sont en voie de réalisation.

En regard particulier avec l'administration municipale, le conseil a supporté avec succès, le programme décrit par L'ÉQUIPE DU PROGRÈS, il y a un an. Cependant, à l'intérieur de ce programme, il reste trois affaires importantes à compléter.

1- Refaire une réglementation d'urbanisme plus claire et avantageuse pour le développement du territoire.

2- Mettre en force le cahier des normes pour les services municipaux.

3- Former la corporation (selon l'article 5e du code municipal) vouée à l'initiative industrielle, commerciale, touristique, et culturelle.

En plus, l'équipe travaillera pour compléter le système de numéros civiques, et afficher les noms de chemins.

Cette année, suite aux consultations avec les citoyens des différents secteurs du territoire, L'ÉQUIPE DU PROGRÈS mettra l'accent sur l'amélioration du réseau routier. Aussi, plus d'attention sera portée sur l'entretien. Entre autres, l'épandage d'abat-poussière non polluant sera fait sur les chemins de circulation intense.

Pour ce qui est du nouveau à entreprendre, L'ÉQUIPE attachera une importance prioritaire sur les recommandations du Comité spécial de développement qui travaille fort présentement pour élaborer des projets bénéfiques.

En prévision de plusieurs bonnes idées nouvelles, L'ÉQUIPE se voit dans son devoir de créer deux importants services municipaux:

a) établir une bibliothèque municipale et
b) former un département pour la mise en valeur du territoire.

La structuration de ces nouveaux services sera intégrée économiquement avec les services actuels et ils constitueront pour la municipalité, deux outils essentiels pour l'épanouissement de la communauté.

ÉLU AU SIÈGE NO 1



Monsieur Claude Ménard, 52 ans, rentier et résident au lac Prévost, est horticulteur de métier, diplômé en 1950 de l'école d'Horticulture du Jardin botanique de Montréal. M. Ménard s'est spécialisé en arboriculture et en aménagement paysager, et en plus d'une connaissance extensive en embellissement urbain, il apporte avec lui un grand désir de promouvoir Notre-Dame de la Merci comme une place très attrayante pour tous ceux qui recherchent les loisirs en plein air.

ÉLU AU SIÈGE NO 5



Monsieur Claude Boucher, 50 ans, résident du village, est présentement camionneur. Comme plusieurs citoyens le connaissent, M. Boucher a beaucoup d'expérience dans le domaine de la protection. Il a été un des membres fondateurs de la Fédération québécoise des chefs de pompiers. Ici, il fut le président des Fêtes du centenaire, en 1979. Il est qualifié comme chauffeur de véhicules publics ainsi que mécanicien. Il apporte avec lui une attitude très positive par rapport au potentiel de Notre-Dame de la Merci, souligné d'une longue expérience vécue chez-nous.

Le député Blouin en tournée à

Notre-Dame-de-la-Merci

Au cours du mois de septembre dernier, le Député de Rousseau à l'Assemblée nationale du Québec, Monsieur René Blouin, a effectué une tournée dans la municipalité de Notre-Dame de la Merci.

A cette occasion, le député Blouin en a profité pour visiter, en compagnie des autorités municipales, un nombre important de chantiers subventionnés par le Gouvernement du Québec. Ainsi, le député Blouin s'est rendu sur les lieux du camping du Lac Cooping où un groupe de 4 employés travaille à l'amélioration de ce site exceptionnel grâce à une subvention de \$22,440. des Affaires municipales du Québec dans le cadre du programme PRIME.

Le député Blouin s'est également rendu visiter différents travaux routiers pour lesquels une subvention de \$15,000.00 provenant du Ministère des Transports du Québec a été octroyée. De plus, le député Blouin s'est rendu sur la route Notre-Dame

de la Merci St-Côme où d'importants travaux de construction, de terrassement et de gravelage feront bientôt de cette route un axe routier répondant aux besoins de la décennie 80.

Le député Blouin a de plus rencontré les travailleurs et les responsables de la Coopérative Forestière de Notre-Dame de la Merci, à qui il a renouvelé son appui et son soutien.

Si on ajoute à tous ces travaux la reconstruction de la route 125 on peut, comme l'a souligné M. Blouin, en déduire que Notre-Dame de la Merci ressemble cette année à un vaste chantier. Ces travaux amélioreront de façon significative les équipements de base à Notre-Dame de la Merci sans pour autant alourdir le fardeau fiscal des citoyens et citoyennes habitant cette municipalité.

Au cours de la soirée, une cinquantaine de citoyens et citoyennes de Notre-Dame de la Merci ont assisté à une assemblée publique au cours de laquelle le député Blouin



a passé en revue les dossiers municipaux pour ensuite répondre aux questions des citoyens et citoyennes présents.

Enfin, le député Blouin a rappelé l'importance pour la société québécoise de s'engager résolument sur le chemin de la relance économique et de réfléchir à l'avenir de notre société qui gagnerait à s'affirmer sur tous les plans, particulièrement sur le plan politique.

Bureau du Député
René Blouin
(514) 432-7255

ANDRÉ GAUDET.....à la MAIRIE

ENFIN:



Un **DONATIEN** fier défie les monopoles pour la **DÉMOCRATIE:**

Un homme de Saint-Donat qui représente la **POPULATION:**

Une **IMPARTIALITÉ** devant les intérêts douteux:

Un vote prépondérant et responsable pour la **POPULATION:**

Enfin un **MAIRE** présent et redevable à la **POPULATION** seule;

André Gaudet



Auberge

STATION

1-800-5

424-2733

On s'occupe



Pourquoi vais-je skier au Mont La Réserve?



Le Mont La Réserve est une des plus belles montagnes des Laurentides.



L'École de Ski est la plus compétente de la Municipalité. Son Directeur, Tony Adams, est Membre Senior et un des examinateurs de l'Alliance des Moniteurs de Ski du Canada.

ALLIANCE DE
DE SKI DU



Tony

CANADIAN SKI
ALLIA

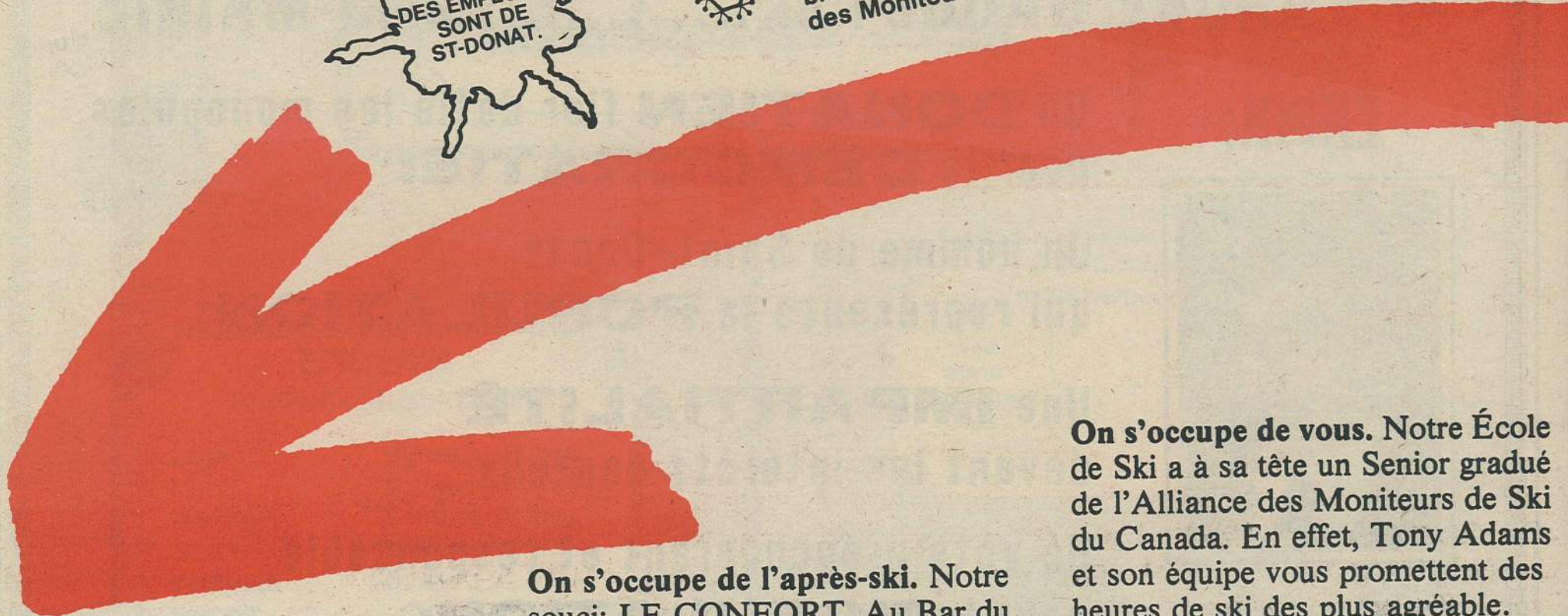

On s'occupe de vous. Notre cafétéria vous offre des mets de qualité à des prix très compétitifs.

On s'occupe de l'après-ski. Notre souci: LE CONFORT. Au Bar du Chalet de Ski, nous vous accueillons dans un décor tout à fait nouveau. Vous pourrez vous détendre sur la terrasse tout en admirant les beautés du Mont la Réserve.

On s'occupe de vous. Notre École de Ski a à sa tête un Senior gradué de l'Alliance des Moniteurs de Ski du Canada. En effet, Tony Adams et son équipe vous promettent des heures de ski des plus agréables. L'École du Samedi offre un rendez-vous à tous ceux qui désirent profiter de leur expérience et compétence afin d'améliorer leur technique de ski.

L'HOSPITALITÉ... une TRADITION...!

St-Donat Inc.



N DE SKI

67-6719

424-2733

me de vous!

MONITEURS CANADA





plans

INSTRUCTORS' SERVICE

 L'Hôtel possède du Ministère du Commerce et de l'Hôtellerie la plus haute mention de la Municipalité en fourchettes et en pignons.

 Depuis deux ans, nos prix sont demeurés les mêmes.

 Comparez avant d'acheter vos passes de saison.

 L'an passé la Station de Ski St-Donat a reçu un très grand nombre de skieurs, sur neige naturelle, et ce jusqu'au 24 avril 1983.

 81% DE NOS FOURNISSEURS SONT DE ST-DONAT.

QUI DIT MIEUX?

On s'occupe de vos soirées. Cette année la Station de Ski de St-Donat vous offre six (6) nouvelles pistes. Le ski de soirée sera encore à l'honneur. La musique dans certaines pistes et l'accès amélioré aux remontées mécaniques sont des gages de succès pour tous.

On s'occupe de l'entretien. Ayez l'esprit tranquille, le personnel de l'entretien sera disponible en tout temps afin de vous offrir le meilleur ski possible sur neige naturelle. (Fin de saison 83-84: 24 avril 1983).

On s'occupe de tout. Nos services visent à améliorer votre ski, à raffiner vos méthodes tout en épargnant votre budget... Vous le pouvez si vous profitez de notre offre.

Comparez nos prix!

La "125".....fait encore parler d'elle....!

L'arrêt ou plutôt la suspension des travaux sur la "125" l'été dernier a suscité plusieurs commentaires "par chez nous" sans connaître les vrais raisons.

Vous trouverez plus bas un article écrit dans la Revue "Génie-Construction" (Vol. 26, No. 5, Sept. 83) par Danielle Tellier, que Jean Paquette, ingénieur, nous faisait parvenir dernièrement avec cette note humoristique...

"Monsieur le Journaliste:"

Pour votre information, voici quelques raisons qui retarderont peut-être la 125... tant promise".

Le sautage de 100,000 m³ de matériaux pour la reconstruction de la route 125 au nord de Notre-Dame-de-la-Merci présente des difficultés imprévues pour l'entrepreneur G.G. Construction et Location Inc. Si, d'une part, lors des premiers sautages des 60,000 m³ de roc de masse, la projection de pierre a vite été réglée en allongeant les collets, l'excavation de la moraine entraîne, d'autre part, des sautages additionnels car celle-ci renferme jusqu'à 80% de gros galets ("boulders"). Le déblaiement de cette quantité importante de gros cailloux, soit envi-

ron de 30,000 à 40,000 m³ ralentit passablement la production puisque tous ces blocs d'un mètre cube et plus doivent être forés un à un manuellement au marteau pneumatique et dynamités. "On perd beaucoup de temps avec les grosses roches, explique Yvan Dault, ingénieur chez G.G. Construction et Location, parce qu'il faut les étendre, les forer et les faire sauter avant de les transporter. C'est une optionnelle car celle-ci renferme jusqu'à trois fois dans certains secteurs spécifiques avant d'arriver au fond des coupes qui peuvent atteindre jusqu'à 7 m".

Les autres pierres, de 150 mm à 900 mm, considérées comme déblai de deuxième classe, sont triées, chargées et transportées selon leurs utilisations. Exigeant des véhicules résistants, l'entrepreneur confiait la maintenance de ces matériels à 3 camions Euclid de 35 tonnes et à 3 camions Volvo BM 860 à châssis articulé dès le début des travaux au printemps dernier.

Un profil difficile

Aux pluies diluviennes de mars et d'avril derniers vinrent ensuite s'ajouter des changements au design original car le maître d'oeuvre n'avait pas tenu compte des entrées pour les résidents. Les retards et les difficultés à intégrer ces entrées sur ce tronçon de près de 10 km au profil difficile oblige maintenant l'entrepreneur à "récupérer" des sections de l'ancienne route et à construire 800 m d'un nouveau chemin de desserte pour accommoder la population locale. A la mi-août, l'entrepreneur attendait toujours le déplacement des utilités publiques afin de compléter ces travaux dans ce sec-

teur particulier.

Comme la route s'accroche à flanc de montagne, ces changements ont à leur tour entraîné d'autres modifications au niveau des ponceaux, du forage de ces chemins de desserte ou de l'emplacement des fossés dans le roc. Tout ceci complique un design déjà complexe dû au profil transversal où les sections de déblai et de remblai ne sont pas continues longitudinalement et transversalement et où la plupart des déblais, qui sont tous du même côté, ne sont toutefois pas toujours à la pleine largeur.

Bref, la présence des gros galets et leur manipulation spéciale, la découverte de savane, les oublis du design ont non seulement entraîné des variations de coût et de temps, mais aussi des changements au niveau des granulométries et des quantités de déblai et de remblai.

Une démobilitation temporaire

A cause de ces imprévus, des retards qui s'en suivent et des multiples déplacements à l'intérieur même du chantier où le travail n'était

possible que sur de petites sections, l'entrepreneur a été contraint de démobiler la moitié de ses équipements à la fin de juin.

Ainsi, les trois camions articulés Volvo et six des dix camions standards à benne basculante furent temporairement retirés; ils y reviendront dès que la production pourra s'accroître. Même chose en ce qui a trait à l'excavation, on démobilisait deux excavatrices Cat, une 225 et un 235, pour ne conserver qu'une O&K et une Poclair 200. Trois bouteuses Cat D8 restaient sur le chantier. Deux chargeuses Cat, 966 et 988B, une niveleuse Cat 16 et un rouleau compacteur Dynapac CA 25 demeurent en permanence sur le site.

Malgré tout, l'entrepreneur espère compléter 75% de ce contrat de près de 4,7 millions \$ cette année, soit en décembre plutôt qu'en octobre. Cette route entièrement refaçonée, dont la chaussée aura 7,3 m de large avec 2,4 m d'accotement d'un côté et 3 m de l'autre, compte 104,000 m³ de déblai de première classe, 407,000 m³ de

déblai de deuxième classe et des remblais totaux de 480,000 m³. Trois ponceaux en tôle ondulée et 23 autres en TBA sur radier de béton seront complétés cet automne.



A cause des retards, l'entrepreneur a dû démobiler la moitié de ses équipements. Trois bouteuses Fiatallis furent retirées du chantier pour ne garder que trois bouteuses Cat D8 et deux chargeuses Cat.

" LA M.R.C. DE MATAWINIE, BIENTÔT DEUX ANS "

Objet: Un bilan des activités de la M.R.C. de Matawinie

Le contexte

Dans quelques mois la M.R.C. de Matawinie fêtera sa deuxième année d'existence. A l'approche de cet événement les membres de la M.R.C. de Matawinie jugent nécessaire, compte tenu de l'importance majeure qu'ils ont choisi d'accorder à la participation des citoyens dans le processus d'élaboration de leur schéma d'aménagement, de rendre compte à la population de la Matawinie des activités qui ont occupé les maires de ce territoire au cours des deux premières années d'existence de la M.R.C. Le bilan des activités de la M.R.C.

Constituée en janvier 1982, la M.R.C. de Matawinie n'existait, à cette époque, que dans ses lettres patentes et dans le cœur des citoyens de ce territoire. Étant donné

qu'elle ne succédait pas à d'autres Conseils de Comté, elle ne possédait donc pas d'archives, pas de personnel, pas de locaux... bref, rien. Il fallait d'abord se préoccuper, comme disaient les maires, "du papier et des crayons". Les premiers dossiers de la M.R.C. furent donc des dossiers à caractère administratif et furent poursuivis depuis janvier 1982, de telle sorte qu'aujourd'hui la M.R.C. de Matawinie a à son service trois employés permanents et deux employés contractuels, qu'elle possède une bibliothèque de base et qu'elle est à structurer un centre de documentation très complet, etc...

Au niveau de la responsabilité d'aménagement dévolue par la Loi aux M.R.C., les maires de la Matawinie eurent, dès le départ, à établir selon quel mode ils en-

tendaient cheminer dans l'élaboration de leur schéma d'aménagement. Il fut convenu que la M.R.C. élaborerait elle-même, avec un personnel compétent à son emploi, la totalité des tâches, tant techniques que d'information ou de consultation des citoyens, requises pour élaborer son schéma d'aménagement.

Les discussions d'aménagement du Conseil de la M.R.C. de Matawinie ont ensuite amené trois principes qui guident depuis tous les travaux de la M.R.C.:

- La M.R.C. de Matawinie accordera une importance majeure à l'information et à la consultation des différents partenaires de l'opération schéma d'aménagement d'aménagement de façon à ce que chacun (les élus municipaux, les fonctionnaires municipaux et les citoyens) puisse, à son niveau, intervenir efficacement dans le processus

de réalisation du schéma.

La préparation du schéma d'aménagement de la M.R.C. s'effectuera avec un souci de rigueur, d'intégrité et d'objectivité, en concertation avec les partenaires municipaux et la population, de sorte que le contenu du schéma d'aménagement soit souhaité, rentable et à la mesure de nos aspirations et de nos moyens.

- Le schéma d'aménagement de la M.R.C. constituera l'expression des choix d'aménagement de la M.R.C. établis de concert avec les municipalités dans le plus grand respect possible de l'autorité municipale locale et sa réalisation s'effectuera sans égard aux juridictions autres que celles du monde municipal, qui s'opèrent sur notre territoire.

C'est en appliquant ces principes que la M.R.C. de Matawinie a réalisé:

1- Une première tournée d'information des conseils

municipaux pour leur expliquer les responsabilités d'aménagement de la M.R.C. et le rôle des municipalités locales dans l'opération schéma d'aménagement.

2- Le premier colloque sur l'aménagement du territoire de la M.R.C. de Matawinie tenu en octobre 1982 à St-Donat où 110 élus et fonctionnaires municipaux de la M.R.C. ont discuté en atelier des implications de la responsabilité d'aménagement de la M.R.C. et ont été consultés sur le contenu et l'administration du règlement de contrôle intérimaire.

3- Une série de six assemblées publiques d'information et de consultation des populations de la Matawinie sur le contenu du règlement de contrôle intérimaire de la M.R.C. 240 citoyens ont exprimé leurs attentes par rapport à cette réglementation lors de cette tournée d'information.

4- Une vaste campagne de sensibilisation des différents organismes oeuvrant sur le territoire de la M.R.C. de Matawinie est présentement en cours. Quelque 30 rencontres ont déjà été réalisées et 5 autres sont prévues d'ici le mois de novembre.

Ajoutons à ces activités d'information et de consultation quelques travaux techniques que les maires de la M.R.C. ont eu à encadrer et orienter:

1- Le règlement de contrôle intérimaire de la M.R.C. a été amendé à 3 reprises pour permettre plus de souplesse dans l'application des normes minimales transmises par le Ministère des Affaires municipales.

2- L'élaboration du programme de travail de la M.R.C. qui constitue l'échéancier et la programmation budgétaire de l'ensemble de l'opération schéma d'aménagement.

3- L'élaboration de problématiques de développement sectorielles (tourisme, agriculture, villégiature) et d'ensemble, de la M.R.C. de Matawinie, qui seront terminées dans quelques semaines.

4- La préparation d'un deuxième colloque sur l'aménagement de la M.R.C. qui se tiendra à l'hiver 1983 et qui permettra à l'ensemble des 30 organismes rencontrés de participer à l'identification des orientations, buts et objectifs que le schéma d'aménagement de la Matawinie devra prendre en compte.

Mentionnons en dernier lieu que pour permettre l'ensemble de ces activités et l'administration de la M.R.C., le Conseil de la M.R.C. a tenu durant ces deux années 23 séances et le comité administratif de la M.R.C. 26 séances.



LE CERCLE

Raquetball

Bain tourbillon

Sauna

les alizés

LE RESTAURANT

Cuisine

Régionale

Française

Vos hôtes

Sharon et Philippe

RÉSERVATION

424-1313

Cercle alizés 2102 route 125, Donat



Pour PROMOUVOIR du NOUVEAU à SAINT-DONAT

VOTEZ le 6 novembre



Aimé RIOPEL

Licence en administration:
Université de Montréal



Doris ROUSSEAU-VIAU

Professeur

Je vais vous dire ce que je pense,
Si vous pensez ce que je vais vous dire,

VOTEZ POUR MOI LE 6 NOVEMBRE

Larousse nous donne une définition bien simple de la **DÉMOCRATIE**:
C'est un gouvernement où le **PEUPLE** exerce la **SOUVERAINETÉ**.

Le peuple porte au pouvoir un maire, des conseillers et, en saine
démocratie ce sont **EUX** qui devraient gouverner.

Et moi je dis que la démocratie est malade au conseil à St-Donat.

Elle est malade depuis des années. Ici ce n'est pas le peuple qui par
son maire et ses conseillers est souverain à l'Hôtel de ville de notre
village.

Pour améliorer cette situation je me présente au conseil et entends
bien redonner au **PEUPLE** la **VOIX** qui lui **APPARTIENT** en collaboration
avec M. André Picard, M. Jean-Paul Marion, Madame Doris Rousseau
Viau (femme intelligente, dynamique et déterminée) et les membres du
conseil déjà en place.

Ça, c'est la base de ma philosophie politique.

Cette autonomie reconquise, nous pourrions alors **ENSEMBLE** rallier
les talents et les aspirations de tous les Donatien pour réaliser de
formidables projets.

Je ne vous fais pas de promesses électorales traditionnelles mais je
vous jure de vous écouter quand vous aurez des suggestions à nous
formuler et fiez-vous à Doris Rousseau Viau pour travailler dans le même
sens!

Aimé Riopel

Au nom de la masse silencieuse

Bonjour chers amis de St-Donat

Je suis **Doris Rousseau Viau** résidente à St-Donat depuis 14 ans.
Plusieurs parents me connaissent comme étant le professeur de ballet
de leurs enfants ou comme l'ancienne présidente du Comité de Parents
du mouvement scout. J'ai aussi roulé ma bosse dans plusieurs écoles de
la province comme professeur de classes régulières, (j'ai ma pédagogie)
et comme professeur de ballet, j'ai dirigé plusieurs écoles de danse soit
au Centre d'Art de Victoriaville, à Ste-Foy (Québec), à Princeville, Mont
Rolland, Ste-Agathe, St-Donat. Pendant 5 ans j'ai enseigné le mouve-
ment au Collège de Bellevue à Québec. J'ai dansé pas mal tout le
répertoire dans la Compagnie des Ballets de Québec et dans les opéras
au Théâtre Lyrique de la Nouvelle France. J'ai bénéficié de bourses
importantes aux Grands Ballets Canadiens à Montréal et chez Pollack à
Québec.

Mes goûts m'ont aussi portée vers le mime et l'expression corporelle
avec Marc Doré l'actuel directeur du Conservatoire de Québec, vers
l'art dramatique avec Denise Roy et Martine Rollet deux excellents
professeurs du même conservatoire et le Groupe du Théâtre La Frenière
à Québec. J'ai chanté dans deux chorales renommées: Ste-Foy (Qué-
bec) et Mont-Rolland.

Je me présente au poste d'échevin ni **POUR** ni **CONTRE** personne,
mais pour travailler avec toute l'équipe au **BIEN** et au **PROGRÈS** de notre
communauté dans les limites de ma compétence.

Je compte mettre un accent sur les arts et l'implantation d'une maison
des jeunes à St-Donat. Les 15-25 ans étant nettement défavorisés chez-
nous.

J'aimerais bien que nous mettions en commun tout notre amour de St-
Donat pour un travail **POSITIF ET PRODUCTIF DANS LE RESPECT LES
UNS DES AUTRES.**

DORIS ROUSSEAU VIAU

Pour une AMÉLIORATION CERTAINE

VOTEZ pour

André PICARD



Doris ROUSSEAU-VIAU



Aimé RIOPEL



La neige artificielle au Mont-Garceau c'est pour cet hiver!

Eh oui! Les préparatifs vont bon train:
 - l'installation de 11,253 pieds de tuyau de 6 po. et 4 po. de conduite d'eau est terminée à 95%
 - Un barrage, d'une hauteur de 0 à 8 pieds, qui augmentera la réserve d'eau de soixante dix (70,000,000) millions de gallons est terminé à 100%
 - l'achat de 4 machines à neige de type "Highland" (\$18,500.00 chacune)
 - l'installation du système électrique (une ligne de 600 volts) parallèle à la conduite d'eau est à 75% terminée.

Le système à neige du Mont-Garceau en sera un d'AVANT GARDE! C'est un système "Airless" (sans air) qui, comparé au système conventionnel a certains avantages:
 - opérationnel à 20% du coût d'un système conventionnel (économise 80% d'énergie)
 - il est possible de déterminer la qualité de la neige désirée (Ex.: neige mouillée pour meilleure adhérence et finir avec une neige plus sèche)
 - chaque machine est complètement indépendante, et, mobile, elle peut être mise en service à tous les 600 pieds sur la conduite d'eau principale.
 - chaque machine requiert 10 hp, comparativement au système conventionnel qui obligerait un compresseur de 700 hp.

Tous les travaux devraient être terminés pour le 15 novembre. Nous prévoyons une période de "rodage" d'environ 15 jours. Donc, au premier décembre les premiers flocons devraient être propulsés par nos machines.

Le système a été construit en prévision d'enneiger toutes les pistes. A la station de pompage principale (située sur le Lac Blanc) une pompe de 150 hp poussera l'eau pour un débit de 500 gallons/minute, ce qui permettra de fabriquer la neige sur la première partie de la montagne et d'alimenter le réservoir à 900' d'altitude. De cette hauteur, une autre Station de pompage munie d'un système de 75 hp (capacité: 400 gallons/minute) desservira la seconde partie du centre de ski.

Le Budget prévu de \$290,000.00 ne devrait pas être excédé. Réalisé avec l'aide de la Chambre de Commerce, les marchands locaux, quelques particuliers, le gouvernement provincial et fédéral, le Centre de Ski Mont-Garceau veut remercier encore une fois tous les participants à ce projet communautaire.

La Direction du Mont-Garceau



Le 9 septembre dernier, le Major Jean Lévesque C.D. Commandant du 711 Escadron des Communications de Valcartier, présentait les chevrons de Sergent au Caporal-chef Jérôme Lavoie. Le nouveau Sergent est le fils de M. et Mme Roger Lavoie de Notre Dame de la Merci.



Association des Propriétaires du Lac Croche (1978) Inc.

Samedi le 29 octobre le nouvel exécutif de l'Association des Propriétaires du Lac Croche se réunissait au domicile de la présidente, Denise Vincent.

Cette première réunion avait en premier lieu pour but de permettre aux directeurs de se connaître, d'étudier les dossiers en cours et de planifier les activités et les politiques de l'association pour l'année 83-84.

M. Poulin de la Compagnie FOSSETIC est venu expliquer le fonctionnement du nouveau procédé pour le vidage des fosses septiques préconisé par son entreprise selon les normes de ENVIRONNEMENT Québec et Canada. De concert avec les associations et la municipalité plusieurs alternatives pour un contrôle du vidage des fosses septiques sont à l'étude. Nous vous en reparlerons.

Côté social... le calendrier des activités est presque prêt; il ne s'agit que de trouver les différents responsables pour chacune d'elle; un fait est certain... Les jeunes se rencontreront au terrain le samedi soir... pour danser...

L'enthousiasme y est... et la bonne volonté aidant... notre présidente nous mènera à bon port.

Lucille Wagner-Paquette,
Trésorière

Aréna 83-84

Voici que l'aréna a repris ses opérations pour la saison hiver 83-84. Elle fourmille d'activités divertissantes:

1) Chez les enfants

- Au hockey mineur:
 Les bébites les mercredis de 18h30 à 19h30
 Atomes les lundis et jeudis de 18h30 à 19h30
 Pee Wee les lundis et jeudis de 19h30 à 20h30
 Bantam les mardis de 18h30 à 19h30 et les mercredis de 19h30 à 20h30
 Midget les mardis de 19h30 à 20h30
 Ballon balai filles les samedis de 17h30 à 18h30
 * Félicitation au comité du Hockey Mineur qui travaille très fort.
 * Environ 160 enfants sont inscrits au Hockey Mineur St-Donat entre 3 ans et 16 ans.
 - Patinage artistique: 23 Filles et Garçons répartis en 3 niveaux.

2) Chez les adultes

* équipes masculines de hockey
 * équipes masculines de ballon balai
 * équipes féminines de ballon balai

3) Patinage libre

Lundi-Mardi-Mercredi-Jeudi 16h00 à 17h00 gratuit
 Vendredi 15h00 à 16h00 gratuit
 Samedi 13h30 à 16h00 et 18h30 à 20h00
 0.75 enfants et 1.50 adultes

4) Hockey libre "Période destinée pour améliorer votre technique ou simplement pour vous divertir"

10h15 à 11h45 0.75 enfants - \$1.50 adultes

N.B.: N'oubliez pas vous pouvez réserver la glace pour toutes autres activités en dehors du calendrier régulier.

Si vous avez un besoin particulier, n'hésitez pas à nous le faire connaître, nous nous efforcerons d'y répondre.

Bonne saison à tous et à toutes
 Au plaisir de vous y rencontrer.

Michel Riopel et Johanne Roy
 Pour: le service des loisirs de St-Donat

SOYEZ PRÊTS POUR LE temps DES fêtes!

Vous cherchez le
CADEAU
 Idéal...! Pratique...!

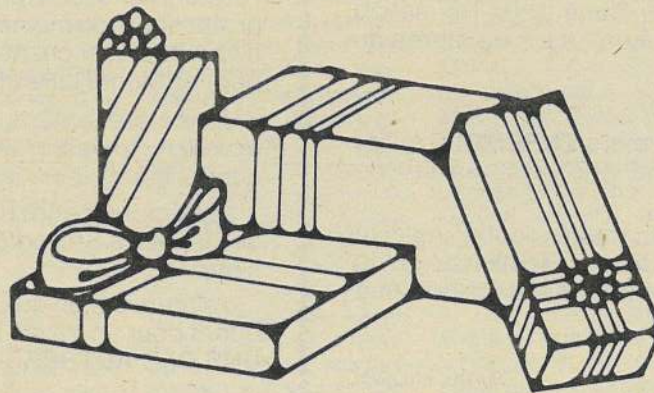

PROFITEZ DE NOTRE PLAN
 "Mise de côté"

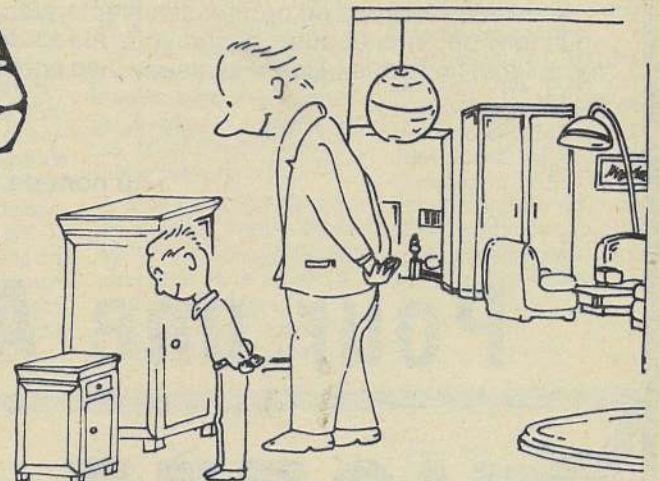
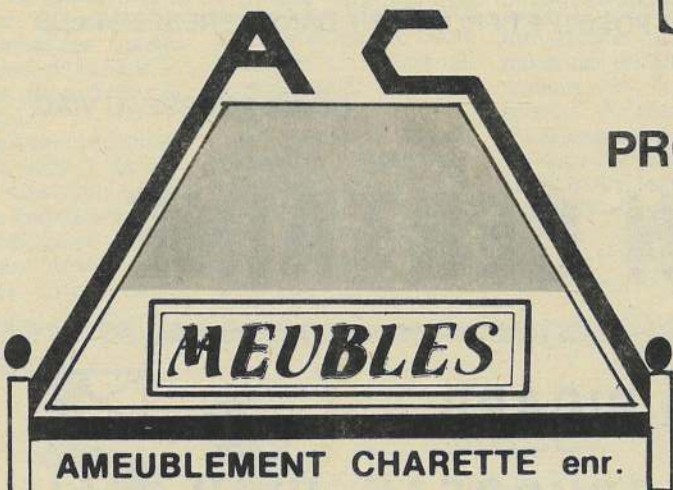

600, rue Principale

Saint-Donat

Tél.: 424-3080

AU SIÈGE NO 6

VOTEZ ☒ *"l'expérience"*

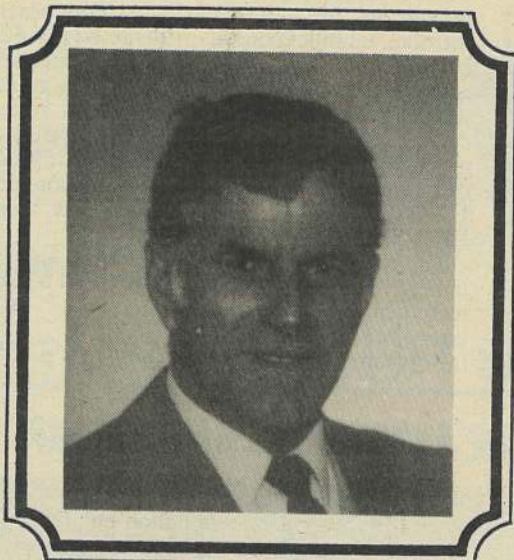

BLAQUIÈRE, Lucien

- ☑ Établi à Saint-Donat depuis 30 ans
- ☑ Chef contremaître Centre d'Accueil depuis 16 ans
- ☑ Conseiller municipal depuis 10 ans

POUR

- Un développement économique harmonieux
- Un esprit "positif" au conseil
- Continuer l'amélioration du réseau routier.

Le 6 novembre: *"C'est tout naturel"*

et j'en suis fier.

Je vote **BLAQUIÈRE.**

AU SIÈGE NO 4

VOTEZ ☒ *"la vaillance"*



SIGOUIN, Jean-Paul

- ☑ Natif de Saint-Donat
- ☑ 34 ans de service à l'Hydro-Québec
- ☑ Président: Association du Lac de la Montagne Noir
- ☑ Membre du Comité Inter-association
- ☑ Président du Comité consultatif d'Urbanisme de Saint-Donat

POUR

- Un développement économique harmonieux
- La surveillance et la protection de l'Environnement

Le 6 novembre: *"C'est tout naturel!"*

et j'en fais pas moins

Je vote **SIGOUIN.**



"Sortez vos skis, il y aura beaucoup de neige cet hiver"

...et l'ouverture de la saison du Club de ski de fond de St-Donat "Les Panaches", sera marquée par une **Grande Soirée Bavaroise**, le 3 décembre prochain au salon C du Manoir des Laurentides à 20h30.

Si l'on se fie ordinairement sur la hauteur des nids de guêpes pour prédire la quantité de neige de l'hiver qui vient, on pourrait peut-être aussi se fier sur la dynamisme hâtif du Club de ski de fond, pour prédire la quantité ou la qualité de neige de l'hiver 84. De toute façon on pourra toujours vérifier ce nouvel indice au mois d'avril prochain.

En effet, sur les recommandations du C.A. de l'année dernière, l'assemblée annuelle des membres s'est tenue au mois de septembre dernier (plutôt qu'en novembre ordinairement) pour prendre connaissance du bilan financier et du bilan des activités ainsi que pour élire son nouveau conseil d'administration. Ce nouveau C.A. est composé de Richard Martin (président), Sylvie Girard (trésorière), Nicole Gagnon (secrétaire), Serge Nielly (information, publicité), Vivianne Riopel (activités), Christiane Geffroy (réservation du refuge), ainsi que de Jean-Pierre Duval (entretien des sentiers et gestion du secteur Rochechaure).

Cette nouvelle équipe n'a pas perdu de temps, se réunissant à plusieurs reprises depuis septembre, pour mettre en branle la sixième saison du Club et voir à l'organisation d'une soirée bavaroise à St-Donat.

SOIRÉE BAVAROISE

Cette soirée sera animée par l'ensemble bavarois "Hans Stumpf" un orchestre de 5 excellents musiciens qui a plusieurs années d'expérience à son actif.

L'événement aura lieu au salon C du Manoir des Laurentides et les billets seront vendus d'avance au prix de \$5.00 et de \$7.00 à l'entrée. En plus des membres du conseil du Club qui auront des billets à vendre, on pourra s'en procurer au bureau d'information touristique et de la chambre de Commerce.

C'est en dansant des "Paul Jones", des Polka et bien d'autres danses que tout le monde aura l'occasion de se mettre en forme pour la saison d'hiver et de contribuer au financement d'un Club de ski de fond à St-Donat.

St-Donat sur la carte du ski de fond au Québec
Plus que jamais, le club "Les Panaches" contribue à placer St-Donat sur la carte du ski de fond au Québec. En effet depuis plus d'un an, le Club s'est associé à la réalisation du sentier de

grande randonnée des Laurentides reliant St-Donat-Val-des-Lacs - Lac Supérieur, dont la phase d'aménagement du sentier est complétée depuis peu. En passant, bravo à Robert Geffroy, Alain Vaillancourt et Jocelyn Simard pour l'aménagement et la mise en valeur de la section de St-Donat passant par la montagne Noire. Ce nouveau sentier attirera sûrement de nouveaux adeptes du Plein-Air chez nous. Marchez-le cet automne ou cet hiver, il en vaut le coup.

Le club a offert, de plus, 300 cartes de sentier à la Chambre de Commerce pour ses tournées de promotion et se prépare à en injecter 3000 autres à l'extérieur de St-Donat.

Parmi les réalisations du club notons -
1- Le balisage très sécuritaire et durable du sentier du sommet du mont Garceau jusqu'au lac Baribeau qui rejoint le secteur Rochechaure et ses sentiers balisés de façon semblable qui mènent au camp du club.

2- La gestion et l'entretien du camp du lac Castor qui attire de plus en plus des groupes de l'extérieur.
3- L'organisation du marathon à ski dans le cadre du Carnaval d'hiver "La Bourrasque".

4- La randonnée pleine-lune et les autres
5- L'organisation d'acti-

vités sociales tel la soirée bavaroise et les autres.

Un club - des membres

Nous avons lancé notre campagne de recrutement avec grand succès, puisqu'un grand nombre, déjà, d'organismes et de commerçants ont accepté de s'associer à l'existence d'un club de ski de fond. Notre objectif consistait à vérifier, à consolider cet appui local et à favoriser son élargissement. Nous avons réduit le coût de la carte de membre associé de \$50.00 (antérieurement) à \$25.00 afin d'aller dans ce sens.

Voici en date du 21 octobre la liste de nos supporteurs (membres associés), grâce à qui en partie la soirée bavaroise d'ouverture de la saison est possible.

Le Manoir des Laurentides, Club Optimiste St-Donat, Marché Nadon, Marché Piotte enr., Épicerie Charbonneau, Bédard et Béland, Altitude 1350, Base de plein air La Cabouse, Marcel Villeneuve électricien, Yvan St-Amour Ameublement, Normand Campbell notaire, Alain Clech Arpenteur, René Granter souvenir, La Trouve de Tout, Services Plein Air St-Donat, Dépanneur 7 jours, Restaurant du Coin, Centre Électronique Laurentien, Garage Montcalm, Les Installations SDI, Boulangerie St-Donat, André Thérien Fruits et Légumes,

Dépanneur Lacoste, Pièces d'auto J. Boudreau, L'Escale André Simard Barbier, Réjean Lavoie immeubles, Charette et frères Ameublements Charette, JPO const., Centre de Location St-Donat.

A tous ceux qui n'ont pas été rejoints à cette date soulignons qu'une autre mention sera faite à tous nos supporteurs lors de la soirée d'ouverture.

Nous profitons de l'occasion pour lancer une invitation particulière aux associations du lac Baribeau et du lac Roche qui peuvent bénéficier depuis quelques années du travail du club

dans leur région.

A tous nos membres individuels potentiels, soulignons que la carte de membre est toujours de \$5.00 et de \$10.00 pour la famille et que pour \$10.00/pers. nous vous remettons une carte de membre, un billet pour la bavaroise et une bière gratuite sera offerte à tous nos membres lors de cette soirée. Le recrutement débutera autour du 6 novembre.

UNE ACTIVITÉ PRE-SAISON

Le club offre gratuitement 20 billets aux membres du club pour une soirée réalisée en collaboration avec le club

Optimiste de St-Donat sur l'expédition "Québec 80" (La traversée du Québec à ski de Lac Supérieur à Fort-Chimo). Ce diaporama sera présenté par André Laperrière (chef d'expédition).

Pour réservations Serge Nielly 424-1386 Michel Riopel 424-2866 Pour toutes autres informations ou réservations au camp (refuge) Christiane Geffroy 424-5144 Bonne saison de ski et beaucoup de neige,

Le C.A. du club Richard Martin prés. C.P. 634 St-Donat JOT 2C0

L'ORCHESTRE BAVAROIS - HANS STUMPF



Au Salon C du Manoir des Laurentides
Samedi 3 décembre - 20h30
Pré-vente \$5.00 - Entrée \$7.00
Billets: Chambre de Commerce St-Donat

ATTENTION! Messieurs!

RABAIS 40%

LIQUIDATION DE TOUTE MARCHANDISE pour homme

sur tous les VÊTEMENTS - 83

Heures d'ouverture
Ouvert 6 jours

Lundi	}	10h30 à 17h30
Mardi		
Mercredi	}	10h30 à 21h00
Jeudi		
Vendredi:		
Samedi:		



pour hommes chez

Tél.: 424-3400

673. Principale

Saint-Donat

OFFRE SPÉCIALE

CHAISSES SUR BILLES

Couleur du bois: Naturel et Noyer



Supplément pour tabouret

\$ 99.

CONGÉLATEUR

7.5 pi. cu.
Couleur: amande

Les économiseurs d'espace conçus et fabriqués pour mieux congeler et économiser l'énergie.

- Mousse isolante, même dans le couvercle.
- Compresseurs à haut rendement.

En exclusivité: Les couvercles au fini décoratif TEXTOP, qui ne se raye pas, sont standard pour tous les congélateurs de type coffre.

Seulement

\$ 339.

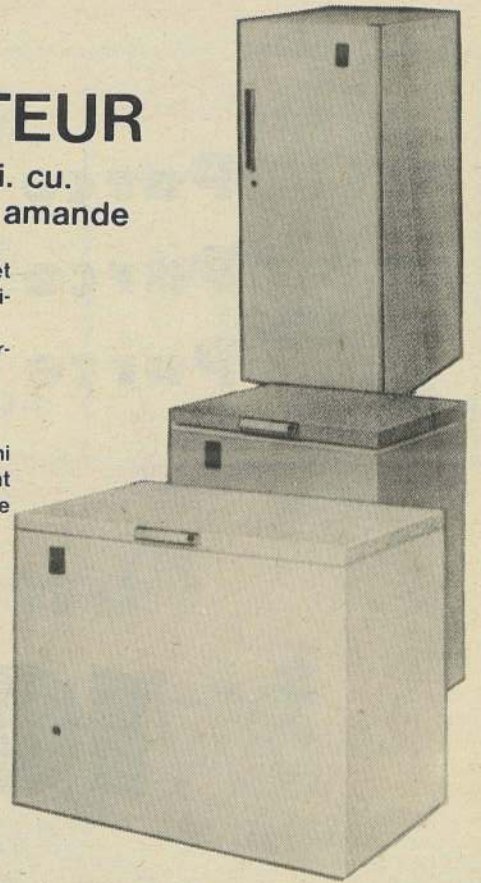

GEST-ACCOR
m'offre

incroyable
UN POUVOIR
D'ACHAT

Et vous offre des
rabais exceptionnels

UN
POUVOIR
D'ACHAT



VERTICAUX
DE DRACO

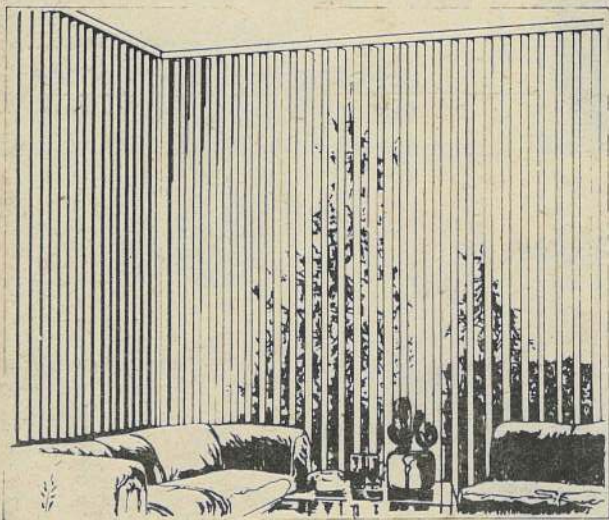

25%
de rabais

Installation incluse.



"Track" de

LIGHTOLIER

ÉCLAIRAGE DU RAIL DE 4
pi.
comprenant
3 porte-lampes
1 mono point

\$ 75.95

ÉCLAIRAGE SUR RAIL DE
2 PI.
comprenant
2 porte-lampes
1 mono point

\$ 60.95



ameublements
Barbeau & Garceau

435 rue Principale, St-Donat
tél.: 424-2133

- stationnement
- Livraison gratuite

Heures d'affaire
Lund. à vend.
10:00 hres à 18:00 hres
Vendredi
10:00 hres à 19:00 hres
Samedi
10:00 hres à 5:00 hres

VISA

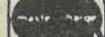

Nous avons en magasin ce que vous avez en tête

Trop tôt pour penser souffleuse?

NON

Parce que le choix est à son meilleur
Parce que les prix sont à leur meilleur
Parce qu'il s'agit des souffleuses

COLUMBIA

10 fois mieux

- 
- 1 185 concessionnaires au Québec
 - 2 185 centres de service au Québec
 - 3 choix de modèles à vos besoins
 - 4 démarreur électrique sur tous les modèles 110 v ou 12 v
 - 5 chaînes sur tous les modèles
 - 6 commande à portée des doigts sur tous les modèles
 - 7 éjection facile grâce à la 2^e phase de 14" sur tous les modèles
 - 8 équipements et accessoires toutes saisons
 - tracteurs
 - tondeuses
 - motoculteurs
 - ramasse-feuilles
 - fendeuses à bûches
 - 9 inventaire permanent de pièces de rechange à bas prix
 - 10 garantie intégrale

pagé

(ST-DONAT) SPORT INC

1108, Principale

Saint-Donat

COLUMBIA  **La Distribution RVI Limitée**
2525 rue Louis-Adams Lachine, Québec H8T 1C3
Tel: (514) 636-0620

424-3433

ALTIITUDE

Saint-Donat Pays de rêve

2^{ème}
cahier



On les appelle la "gang à PHERIN"; Coco Aubin, Sylvain Lafleur, Marcel Lambert. Le gros "buck" vaut au groupe de Zeff Aubin le titre de "Champion-83" au Tournoi des Panaches, dimanche le 30 octobre 1983.



M. Ste-Agathe était présent.

Le festival
de la truite au
Lac Amis D'"O"

Un
succès
inespéré

Le Lac Amis D'"O" ouvert tout l'hiver



La vente-festival de la truite, les 8, 9 et 10 octobre durant la fin de semaine de l'Action de Grâce a connu un succès extraordinaire. Près de 4,000 truites fraîches et vigoureuses de 8 à 20 pouces ont été pêchées.

Plus de 600 personnes y ont participé et on goûté par la suite à une truite qui se compare aisément à la meilleure truite du Québec.

Les propriétaires Claude et Guy remercient chaleureusement

les participants et promettent de répéter cette fête.

Le Lac Amis d'"O" est ouvert tout l'hiver et vous êtes invités à venir y pêcher en tout temps.



ASSOCIATION
DES RÉSIDENTS
DU LAC OUAREAU

DANSE ANNUELLE

de l'Association aura lieu

Samedi, le 5 novembre 1983
Auberge Saint-Donat

Tous sont les bienvenus

Prix: 10\$ par personne

Inf.: St-Donat: M. Campbell (424-3023)
Montréal: P. Cailloux (489-2052)
J. Bruneau (688-3670)

UN "SOLEIL GEANT"

Pour s'amuser au printemps, elle achète un sachet de grains de tournesol et prépare ses plants à l'intérieur; puis le beau temps venu, elle transplante dans le milieu de son jardin ce plant mesurant une dizaine de pouces...

Quelle surprise pour Madame Véronique Lavoie du chemin de la Croix à Saint-Donat...! De jour en jour son "soleil" monte pour atteindre une hauteur de plus de 10 pieds à l'automne, la tige, 10 pouces de circonférence, le "coeur" mesurant 16 pouces de diamètre avec ses pétales donne une belle fleur de 3 pieds 1/2 de diamètre suscitant l'admiration de tous les voisins...Les feuilles le long de la tige mesuraient jusqu'à 18 pouces...

Tout un phénomène...madame Lavoie nous révèle qu'elle projette de recommencer l'expérience le printemps prochain...pour s'amuser..., curieuse de connaître si ce phénomène se reproduira...?

Bravo!

La chambre de commerce de St-Donat AU SALON DU SKI

Du 20 au 23 octobre, la Chambre de Commerce de Saint-Donat était représentée au Salon du Ski de la Place Bonaventure à Montréal.

Dans le cadre de cet événement, les deux centres de ski alpin de Saint-Donat, la station de ski Saint-Donat et le Mont-Garceau offraient chacune une passe de saison pour l'hiver 83-84 à faire tirer parmi les visiteurs de notre kiosque. La station de radio CKLM s'est jointe aux représentants de la Chambre de commerce et des deux stations de ski lors du tirage.

Les heureux gagnants sont: Claude Frappier de Tracy et Nathalie Lavigne de Saint-Léonard.



Jean Richard de Station Ski St-Donat, un représentant de Radio CKLM et Yolande Champoux de la C. de C.



Louis-Marie Garceau du Mont-Garceau un représentant Radio CKLM et Sylvie Villeneuve de la C. de C.

Quand vient le temps d'organiser votre
PARTY de FAMILLE du temps des FÊTES
le Chalet du Club de Golf est l'endroit
tout désigné pour vous réunir.

Atmosphère chaleureuse: - Service détendu et amical
Excellente table préparée par notre chef William
Grand choix de menus, Prix abordables

Laissez-nous le soin de voir au bon fonctionnement de votre party et profitez du plaisir de vous retrouver tous ensemble.

Vos hôtes: Michelle et Guillaume

Tél.: 424-2658

92, Rte 329, St-Donat.

LACROIX AUTOMOBILE LTÉE

Jean-Guy Lacroix, propriétaire
VAL-DAVID, 990, route 117
Tél.: (819) 322-3937



Jean-Marie Guénette, représentant
Véhicules SAINT-DONAT: 360 Principale
de démonstration Tél.: (819) 424-2711-1414

Ouverture officielle

Club de ski Mont-Garceau



Lyse et Serge rendent hommage à M. et Mme "Bis Miron".



Il y avait foule lors de l'ouverture.

Lors de l'ouverture officielle de Des Monts Chevrolet, Oldsmobile, Cadillac Itée, les propriétaires Lyse et Serge Sauvé ont voulu honorer d'une manière très spéciale M. "Bis Miron", ce fameux vendeur G.M. qui pouvait se qualifier de "connaisseur". Le titre de "Grand Maître Vendeur" lui fut attribué. Excellent en voitures, mais Super en camion, ses conseils étaient très recherchés même par des gens de St-Donat.

Lyse et Serge Sauvé sont bien connus chez-nous et nul doute que leur chaleureux accueil du 14 octobre où tous étaient invités se continuera aussi bien avec les agathois qu'avec les donatien.

La GM et M. Sauvé ont le vent dans les voiles à vous de les rencontrer pour connaître l'excellence de leurs services.

Pour une troisième année consécutive, le Club de Ski Mont-Garceau continuera de promouvoir la compétition de ski pour les jeunes fréquentant la station du Mont-Garceau.

Avec l'installation du système d'enneigement artificiel, le Club propose de nombreuses activités en plus des cours de ski et du programme de course de Ligue Nancy Greene et de la zone Laurentienne.

Pour débiter la saison, un souper canadien avec costumes "Western" aura lieu le 12 novembre au Bar de la Station.

Le programme d'entraînement débutera dans la semaine de Noël et les compétitions au début de janvier 1984.

Le 15 janvier, le Club sera l'hôte d'un "CHALLENGE LABATT" ouvert à tous les skieurs de 18 ans et plus et le 21 et 22 janvier nous recevrons le CIRCUIT UNIVERSITAIRE.

Le 26 février, un Slalom Géant sera disputé pour les coureurs du niveau 1 et en fin de saison les finales pour le niveau II et bien entendu la course des parents après le programme des courses.

Des tarifs spéciaux sont offerts à tous les jeunes qui désirent faire de la compétition.

Pour de plus amples informations communiquez avec la station de ski au: 424-2784, ou avec Alain Côté au: 424-3318.

Le président

Campagne d'information sur l'alcool et le loisir Semaine du 6 au 13 novembre 1983

LOISIR ET ALCOOL

Avez-vous déjà remarqué que les activités de loisir et l'alcool sont souvent associés. En plus de toucher le monde du sport, l'alcool se retrouve dans le plein-air et le socio-culturel.

Il est intéressant de regarder les motivations qui nous poussent à pratiquer un loisir et parallèlement, celles qui nous portent à consommer de l'alcool.

La pratique du loisir amène un sentiment de repos et de bien-être; la consommation d'alcool entraîne une détente.

Le loisir fait oublier à l'individu les contraintes et le stress de son travail; l'alcool réduit les tensions dues au stress, conflits au travail et autres...

Certains loisirs à caractère social répondent à nos besoins de communication; l'alcool apporte une plus grande facilité de communication entre les individus.

La pratique du loisir correspond à un besoin de

liberté; avec l'alcool, on laisse un peu de côté nos obligations.

Le loisir peut apporter bien du plaisir; l'alcool peut rendre euphorique.

Le problème n'est pas de prendre un verre pour accompagner son activité de loisir, mais plutôt de croire que l'alcool est utile ou même nécessaire à la réalisation de celle-ci.

Le loisir est source de satisfaction en lui-même. S'il n'est plus intéressant sans l'absorption d'alcool ou qu'il est devenu un prétexte de consommation, ne nous exposons-nous pas à quelques problèmes, l'alcool étant ce qu'il est?

Source: Claude Fiset, coordonnateur général (418) 527-3485
Sobriété du Canada

FAPEL LES EMBARCATIONS MOTORISÉES

Le ministre de l'environnement profite d'un jugement de la cour supérieure pour se débarrasser d'un dossier chaud

On sait que le 1er septembre 1983, l'honorable juge Carrier Fortin rejetait la requête en injonction permanente présentée par la municipalité de Saint-Denis-Brompton, la municipalité demandait à la Cour d'enjoindre un résident du lac Montjoie de retirer immédiatement des eaux de ce lac toute embarcation munie d'un moteur à essence, conformément à son règlement adopté en vertu de l'article 413, paragraphe 12, du Code municipal. En affirmant que tout le litige résidait sur le pouvoir de réglementer la navigation, le juge Carrier Fortin déclarait ultra vires cet article du Code municipal et par voie de conséquence le règlement de la municipalité.

Dans une lettre adressée à M. Adrien Ouellette, ministre de l'Environnement, Mme Hélène Louise Elie, présidente de FAPEL, s'appuie sur ce jugement pour rappeler que l'article 46 de la Loi sur la qualité de l'environnement, paragraphes "j" et "k", donne au ministre de l'Environnement tous les pouvoirs pour réglementer l'utilisation des lacs par les embarcations à moteur afin de protéger la qualité de l'environnement.

"FAPEL n'accepte pas, affirme-t-elle, que le ministre profite d'un jugement qui n'a rien à voir avec la Loi sur la qualité de l'environnement pour se débarrasser d'un dossier qui relève de sa propre autorité." Mme Elie fait ainsi allusion à une récente déclaration de M. Pierre Perreault, l'attaché de presse du ministre, selon laquelle le ministre aurait décidé d'attendre "l'issue d'un éventuel appel avant de proposer aux municipalités sa politique sur le contrôle des embarcations motorisées." Les délais pourraient signifier quelques années d'attente.

En 1980, alors que le gouvernement modifiait le Code municipal pour permettre la prohibition des embarcations motorisées, FAPEL protestait déjà auprès de M. Marcel Léger, ministre de l'Environnement, en soulignant qu'il s'agissait d'un faux-fuyant. Le ministre de l'Environnement se déchargeait de ses responsabilités de protecteur de l'environnement en abandonnant au ministère des Affaires municipales le dossier des embarcations motorisées.

ment en abandonnant au ministère des Affaires municipales le dossier des embarcations motorisées. "Encore aujourd'hui, affirme Me Michel Tourangeau, conseiller juridique de FAPEL, le ministre de l'Environnement, M. Adrien Ouellette, déploie plus d'énergie à tenter de faire respecter un article du Code municipal qu'à réglementer en vertu de sa propre Loi."

Dans l'éventualité où le jugement serait porté en appel, les règlements adoptés par plusieurs municipalités en vertu du Code municipal n'en demeureraient pas moins en vigueur. Cependant, Me Tourangeau estime qu'à toutes fins pratiques, l'application de ces règlements serait désormais théorique. "En effet, tant et aussi longtemps que la Cour d'appel (et le cas échéant la Cour suprême) ne se sera pas prononcée, affirme Me Tourangeau, les poursuites intentées en vertu des règlements municipaux pourront facilement être suspendues pour le seul motif que l'inconstitutionnalité de ceux-ci est discutée par un tribunal d'appel." Dans l'éventualité où le jugement ne serait pas porté en appel, tous les règlements municipaux cesseraient d'être valides dès l'expiration des délais d'appel.

FAPEL affirme que le gouvernement n'aurait certes pas raté le bateau s'il avait confié au bon ministère le dossier des embarcations motorisées.

FAPEL soutient que la seule véritable solution au problème des embarcations motorisées est un règlement-cadre adopté en vertu de la Loi sur la qualité de l'environnement.

FAPEL réclame du ministre de l'Environnement qu'il prenne ses responsabilités "Nous aurions moins l'impression, affirme Mme Elie, que par son inaction M. Ouellette est en train de momifier le ministère de l'Environnement."

Pour renseignements additionnels: Me Michel Tourangeau - rés. (514) 259-1445 - bur.: (514) 521-4633

Source: FAPEL - (514) 374-4700, poste 389

Tir à l'arc

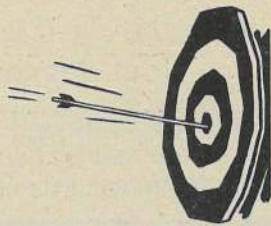

Cette année encore la chasse à l'arc vous démontrera "si vous étiez bien entraîné et bien préparé". Il y a un gros pourcentage de chance, alors aussi bien la mettre de notre côté. Quelques-uns se sont entraînés régulièrement, d'autres comme plusieurs, l'ont décidé à la dernière minute sans préparation ou entraînement. Espérant être chanceux!... mais peu réaliste.

N'oubliez pas que vous méritez la chasse que vous vous étiez organisée, et que si vous êtes parmi les chanceux qui en verront c'est votre expérience qui vous dira si vous êtes à la hauteur du défi.

Espérant avoir donné la chance aux chasseurs à l'arc de s'entraîner le mieux possible, je leur donne rendez-vous au printemps prochain pour une nouvelle saison. D'ici là, un ou deux tournois amicaux auront lieu cet hiver.

Encore merci à ceux qui continuent à encourager le club et aux nouveaux qui se sont joints à nous.

Jean-Marc Cadieux



Des Monts

Chevrolet, Oldsmobile, Cadillac Itée

1200 rue principale
Sainte-Agathe-des-Monts Tél.: 326-4212

Plan de Protection continu, 36 mois, 60,000 km

Gratuit à l'achat d'une
CHEVETTE 84,
jusqu'au
31 décembre 83

Merci de votre visite.
Ce fut pour nous un plaisir.

Lyse et Serge Sauvé

Ski MONT GARCEAU



ST-DONAT

NOUVEAU..NOUVEAU..NOUVEAU

Neige artificielle
sur toutes les pistes



SKIEZ sans ATTENTE

- 10 pistes ** 1 chair lift double 4000 pieds
- 2 T-Bar ** 1 Pomalift ** Cafétéria
- Bar ** Boutique de ski ** Réparations
- Location ** Équipement de ski
- École de ski

"BAR MT-GARCEAU"

Salle de réception
disponible pour groupe
de 20 à 60 personnes

PASSE de SAISON
au même prix que l'an passé

en VENTE

les fins de semaine de 10h00 à 16h00

Renseignements:

Claudette & Marcel Gauthier
819-424-2784
424-2544

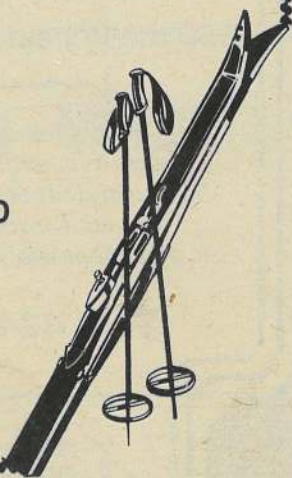

Connais-tu le Centre d'Accueil des Quatre-Vents?



M. Pierre Forget



M. Gilbert Cardinal



M. Claude Labarre

Pour la centaine de personnes qui ont répondu à l'invitation d'assister à l'Assemblée Annuelle du Centre d'Accueil des Quatre-Vents aucune, je pense, n'a regretté sa soirée et plus d'une aurait désiré y voir une assistance plus nombreuse. Une campagne de promotion n'aurait pu renseigner aussi bien tous les assistants; en un heure nous sommes presque tombés en amour avec cette institution, tant la chaleur, la clarté des exposés de chacun des intervenants a su captiver l'attention de tous.

Après un bref exposé de Monsieur Pierre Forget, président du Conseil d'administration, il nous a présenté tour à tour M. Gilbert Cardinal, directeur-général, Claude Labarre, directeur des écoles de Saint-Donat, Michel Lavoie, grand argentier et Jean Désy, directeur de l'exploitation du Centre.

Le Centre d'Accueil des Quatre-Vents est une institution pour des jeunes qui n'ont pas la chance de vivre une vie normale comme nos jeunes donatien, dans une famille, une municipalité avec tous ses services de loisirs et de santé. Le centre génère deux millions et trois-quart de dollars par année, emploie 60 personnes en plus de neuf personnes contractuelles pour héberger 86 jeunes. Le Centre est une petite M.R.C. avec ses quatre pavillons organisés en municipalité. Les maires de ces municipalités sont Benoit Deserres du "Mistral", Stéphane Voukirakis au "Zéphyr", Stéphane Bernier à la "Brise" et au "Nordet", Pierre Joncas.

Pour M. Cardinal, le mandat du Centre est de travailler à rééducation et à la réinsertion dans la société, des jeunes, le plus normalement possible et dans un délai le plus court. À cause de son personnel très compétent et spécialisé, surtout très dévoué, le Centre des Quatre-Vents est considéré en haut lieu pour un des mieux tenus dans la province.

M. Claude Labarre, dans un style de haute-classe a lancé un vibrant appel; un appel même pathétique à toute la population donatienne pour une plus grande compréhension pour l'intégration des jeunes du Centre avec des jeunes de St-Donat. "Que le jeune pleure ou rit, c'est toujours un jeune."

Voilà ce que M. Jean Désy nous a fait comprendre dans son exposé et la présentation de son diaporama.

Après une telle soirée, pour plusieurs, les mots d'ordre des directeurs ne seront pas "lettres mortes".

Guy Paquette



...c'est le slogan

Dans la société d'aujourd'hui, il est presque impossible de penser travail sans penser loisirs.

Considérant que l'école est le milieu de travail des étudiants, il est tout naturel que certains loisirs y soient rattachés. Il existe dans nos écoles des activités étudiantes qui impliquent des dépenses.

Les élèves et les enseignants de l'adaptation scolaire (Centre d'Accueil des Quatre Vents) ont organisé une vente de macarons, ayant pour objectif de verser les profits directement au fonds des étudiants. Ceci est le moyen choisi par les élèves de l'adaptation scolaire pour participer à la cueillette du fonds des étudiants.

Ce fonds a pour but de permettre à tous les élèves de Saint-Donat d'avoir des activités les plus plaisantes possibles. Il est à noter que l'idée et le dessin du macaron ont été réalisés par les jeunes eux-mêmes.

Donc ne vous faites pas tirer l'oreille et participez vous aussi au financement du fonds des étudiants en achetant un macaron.

Merci à l'avance.

Jovin Rouleau
École Sacré-Coeur
Saint-Donat J0T 2C0

Au CEGEP de ST-Jérôme

Un programme de retour aux études pour les femmes

Si vous êtes une femme au foyer depuis plusieurs années, ou si vous avez quitté les études depuis longtemps, si vous songez à intégrer le marché du travail ou si vous songez tout simplement à vous donner une nouvelle formation, le CEGEP de Saint-Jérôme peut possiblement répondre à vos besoins par l'entremise de son programme de retour aux études pour les femmes.

Le service d'éducation des adultes du CEGEP offre un cours intensif axé sur l'information professionnelle et les choix de formation. Ce cours de 45 heures sera donné du 14 novembre au 24 du même mois, entre 9 heures et 15 heures 30.

Le cours vise à permettre aux femmes de mieux identifier leurs intérêts et leurs aptitudes, de les informer sur le système scolaire actuel, de même que sur le marché de l'emploi afin que celles-ci puissent faire un meilleur choix de formation.

Il se veut une porte d'entrée pour les femmes désireuses de poursuivre leurs études également; ces dernières se verront aussi offrir une "session d'outillage" dès janvier prochain afin de rafraîchir ou de parfaire leurs connaissances en français, maths, et méthodes d'organisation du travail, dans le but d'éventuellement se réinscrire à des cours de niveau collégial.

La période d'inscription se tiendra du 31 octobre au 11 novembre prochain de 9 heures à 17 heures, au CEGEP, entrée rue Fournier. Le coût d'admission est de 10 dollars et l'inscription au cours est de 25\$.

Pour plus d'informations l'on peut rejoindre les personnes responsables au CEGEP en composant 436-1580, poste 196.



PÉTRO CANADA

**Oui!
Pensez
aujourd'hui
à préparer votre auto
pour les jours froids**

**PROLONGEZ
la durée de votre auto!
Pensez TRAITEMENT à l'huile!
Pensez NETTOYAGE
du système de refroidissement!
Sur rendez-vous**

Mise au Point
Transmission
Différentiel
Silencieux

**Pour un balancement
de roues efficace
ESSAYEZ NOTRE NOUVEAU
"BALANCEUR DE ROUES
ÉLECTRONIQUE"**

**GARAGE
G. ROBERT**

Route 125 Tél.: 424-5850
Notre-Dame de la Merci

**Réjean
Loue-Tout
devient:**

**CENTRE DE LOCATION
ST-DONAT**

M. Richard Bonin
depuis le 22 octobre est
le nouveau propriétaire de
ce commerce situé au:

659 rue Principale à St-Donat

*Sa première préoccupation est de
procéder à la vérification de tous
les outils, dans le but de donner
une entière satisfaction,
le plus tôt possible à ses clients.*

Tél.: 424-2124



DU NOUVEAU

COURS DE DANSE SOCIALE

SAMBA CHA CHA
ROCK'N ROLL RHUMBA
TRIPLE SWING TANGO
et plusieurs autres

\$3.50

- * Méthode simple et facile
- * Soirées de pratique à venir
- * Venez vous détendre et vous amuser
- * Un accueil chaleureux vous attend

**C'est un rendez-vous pour inscription
au sous-sol de l'église St-Donat**

**le 13 novembre et le
20 novembre
de 13h00 à 15h00**
incluant un premier cours d'essai.

Bienvenue à vous;
gens de tout âge!

unitotal

Votre quincaillerie conseil

LÀ OÙ TU TROUVES DE TOUT

- **Quincaillerie**
- **Plomberie**
- **Electricité**
- **Peinture**
- **Bottines de travail**
- **Accessoires d'auto**
- **Accessoires de cuisine**
- **Poêle à bois et accessoires**
- **Cadeaux pour Noël**

quincaillerie claude desrochers

766 Principale

**St-Donat
424-2521**

Ici, l'Eglise

Une journée d'animation liturgique

Quatre ateliers, 125 personnes

(C.H.) 125 personnes, venues d'un grand nombre de paroisses du diocèse de Mont-Laurier, participaient, le 8 octobre dernier à la Maison St-Ignace des Soeurs de Sainte-Croix à Nominungue, aux quatre ateliers offerts à cette journée d'animation liturgique organisée par le Service diocésain de pastorale, dont le responsable est M. Marcel Bisailon.

Trois animateurs étaient venus de Québec. Il s'agit de MM. André Côté et Roger Boisvert, prêtres, et de Mlle Michèle Arcand, tous trois

de "Animation et liturgie par l'expression et la communication (ALPEC) de l'archidiocèse de Québec. Le 4e animateur était M. Ernest Séguin, prêtre bien connu du diocèse de Mont-Laurier.

Le 1er atelier portait sur le rôle du Comité paroissial de liturgie. Les membres inscrits à cet atelier ont appris: à préparer une célébration; à déterminer et à coordonner le travail des divers intervenants de la célébration; à en préciser l'objectif précis et à mettre en valeur le point cen-

tral; à mieux saisir la nécessaire concertation avec le président de la célébration et les divers intervenants.

Le 2e atelier portait sur l'animation du chant d'assemblée. Le travail consistant dans le choix d'un chant liturgique qui soit en relation avec l'objectif et le moment précis de la célébration; l'exercice d'un certain nombre de chants; le psaume en liturgie; la manière d'animer la foule des participants; et la concertation à faire avec le Comité paroissial de liturgie.

Le 3e atelier s'adressait principalement aux responsables des célébrations pour jeunes enfants de 7 à 12 ans. Il s'agissait pour les participants à cet atelier: de voir comment les jeunes enfants peuvent s'intégrer dans la liturgie d'une communauté chrétienne; de tenir compte de la façon propre aux enfants de s'exprimer dans une célébration liturgique; et d'explorer le répertoire fait pour eux.

Le 4e atelier, enfin, visait les responsables des jeunes de 13 à 25 ans. Les membres de cet atelier se sont penchés: sur la participation des jeunes à la liturgie paroissiale: sur leur place dans un Comité de liturgie; sur une célébration pour jeunes qui tienne compte de la présence d'adultes; sur les formes que pourrait prendre la participation des jeunes à la liturgie. Les participants à cet at-

elier avaient également pour tâche de préparer la célébration eucharistique qui clôtura cette journée d'animation.

Cette journée fut un succès si l'on en croit les nombreux témoignages des participants. Mais la preuve la plus éclatante fut sans doute la haute tenue et la grande piété qui marquèrent la célébration eucharistique de clôture, point culminant et aboutissement des efforts concertés des différents ateliers.

Il faut souligner la joie et le dynamisme rayonnant qu'on pouvait sentir dans tous les ateliers et dans les échanges et partages tout au long de la journée.

Cette journée d'animation liturgique est une de ces manifestations où la participation dynamique d'un nombre grandissant de laïcs est un merveilleux signe d'espérance.

Le Synode des évêques

Une pastorale de l'incroyance

(C.H.) Dans la série d'interventions des évêques canadiens au Synode sur «la réconciliation et la pénitence dans la mission de l'Eglise», il en est une qui touche au coeur même de la mission universelle de l'Eglise: la réconciliation de tous les hommes et femmes de cette terre. Il s'agit de la recommandation sur «la Réconciliation et les personnes non-croyantes».

C'est «une véritable pastorale de l'incroyance» qu'il faut développer au sein de l'Eglise, de déclarer le primat de l'Eglise canadienne et archevêque de Québec, Mgr Louis-Albert Vachon, un des délégués canadiens au Synode.

Rappelant que c'est à l'Eglise que le Christ a confié la mission de réconcilier tous les hommes dans l'amour, les évêques canadiens soutiennent qu'elle «doit se situer là où l'humanité bâtit son projet», en plein coeur du monde, en totale solidarité avec la com-

munauté de tous les hommes.

Donc, au sein de l'Athéisme universel, «ce phénomène de masse qui envahit les Eglises et le coeur de nombreux croyants». L'athéisme, qui «propage une conception du monde qui se suffit à lui-même, sans besoin de recourir à Dieu».

Cette tâche de réconciliation devra se faire par le dialogue dans une proposition du projet chrétien au sein des diverses cultures qui se partagent la planète.

L'Eglise doit relever le défi de prouver au monde que le christianisme, loin de mutiler la personne humaine, lui apporte une conception de la vie qui la libère. Que c'est en vivant son salut surnaturel que l'homme réalise pleinement sa nature. Que l'homme prenne conscience qu'au sein du monde agit la grâce de Dieu, qui, accueillant les cultures, tend sans cesse à les orienter vers leur plus grand achèvement

humain.

L'Eglise donc, loin de contrer les techniques, la science et les progrès gigantesques de l'humanité, doit être présente partout afin d'inviter les hommes à ne jamais s'écarter dans les chemins de la violence et de la destruction, mais, au contraire, à mettre ses nouveaux moyens au service de tous les hommes et de toutes les femmes, dans une volonté universelle de les réunir dans l'amour.

Avec les frères non-croyants, l'Eglise sera là, avec tous, pour prôner le respect de la vie; le respect de l'autre; la justice, la solidarité humaine, la fraternité, la bienfaisance, le partage; la recherche de l'épanouissement personnel intégral; la qualité de l'environnement; la recherche de la société juste; la qualité de la vie familiale; et, en général, les vraies valeurs qui sommeillent dans le coeur des hommes.

Lumière du dimanche

(6 novembre)

Nous savons en qui nous croyons

«Dans une société où le doute devient l'opinion générale et où la prière semble un luxe inutile» (A.-M. Artola), le croyant doit demeurer ferme dans sa foi en Jésus mort et ressuscité pour nous, et se montrer plus que jamais capable de «rendre compte de l'espérance qui est en lui» (1P 3,15).

Croire en la résurrection et vivre selon cette croyance: telle est l'invitation qui est faite aux chrétiens dans la liturgie de ce dimanche.

Nous ne croyons pas à la résurrection par nécessité d'inventer une réponse à notre soif d'infini et à nos besoins personnels.

«Nous croyons à la résurrection parce que nous sommes sûrs d'être aimés par le Dieu vivant, et parce que, pauvrement, nous l'aimons» (E. Carpentier). Loin d'être une drogue rassurante, la foi en la résurrection est la certitude et la prise de conscience d'avoir été rencontrés par Dieu et d'avoir vu sa puissance, son Esprit, qui a ressuscité le Fils, «premier-né d'entre les morts».

Cette foi, le chrétien doit continuellement la demander dans la prière afin qu'elle produise des fruits, et que la Parole, la Bonne Nouvelle de Jésus-Christ, «poursuive sa course, qu'elle soit glorifiée» (2Th 3.1) dans la communauté chrétienne et atteigne les absents qui ignorent encore le festin.

A notre époque où l'au-delà est galvaudé, au chrétien, par toute sa vie, de prouver la résurrection en vivant, chaque jour, pour Dieu et ses frères.

La confession et l'absolution collectives

Une plus grande ouverture

(C.H.) Tel est le sens de la proposition faite par les évêques canadiens au Synode actuellement en cours à Rome sur «la réconciliation et la pénitence dans la mission de l'Eglise».

Les évêques canadiens reconnaissent d'abord le caractère privilégié et «irremplaçable» de la confession personnelle du pénitent à un prêtre, sous la forme renouvelée du nouveau rituel de 1973: s'accueillir mutuellement, écouter ensemble la Parole de Dieu, confesser l'amour de Dieu en même temps que le péché, prier ensemble afin d'accueillir le pardon de Dieu (signifié par l'absolution) et de pouvoir en être témoins (satisfaction ou «oeuvre de pénitence»), et enfin rendre grâce.

Mgr Bertrand Blanchet, délégué de l'épiscopat canadien au Synode, parle ensuite de la deuxième manière de «se confesser». Il s'agit de la forme collective du sacrement de la réconciliation avec confession et absolution individuelles.

Mais le sens de la proposition épiscopale canadienne va dans le sens d'une pratique élargie de la troisième forme de «confession»: célébration communautaire du sacrement de la réconciliation avec confession et absolution générales.

Les évêques canadiens souhaiteraient donc que soient moins sévères les conditions qui permettent cette troisième forme de réconciliation.

Pastorales 1983

Une centaine de jeunes du diocèse

attendus à St-Jovite

(C.H.) C'est samedi le 5 novembre prochain que se tiendront, à la polyvalente Curé Mercure de St-Jovite, Pastorales 1983, auxquelles participent une centaine de jeunes de tous les coins du diocèse.

L'équipe de Pastorales 1983 a choisi pour thème cette année «Panique pas... t'es sauvé(e)!» Thème qui rejoint la grande réalité de l'Année de la Rédemption.

Les membres de l'équipe insistent pour inviter les jeunes «bien ordinaires», le bon monde, comme on dit, car, disent-ils, c'est tout le monde qui a besoin de

salut. S'il est relativement facile pour les «pognés», alcooliques, drogués ou prostitués d'éprouver le besoin de s'en sortir, le gars ou la fille ordinaire pourrait penser qu'eux, ils n'ont besoin de rien.

Dans le dépliant, on donne les objectifs de cette journée de ralliement: rencontrer des jeunes du diocèse: aller un peu plus loin dans sa réflexion chrétienne; et découvrir Jésus Sauveur.

Ce rallye des jeunes a été un franc succès les dernières années. Il a toutes les chances d'être encore plus réussi cette année.

La diaspora

Un programme d'accompagnement vocationnel

(C.H.) Le Comité diocésain des vocations vient de publier, à l'intention des candidats au sacerdoce, un dépliant annonçant un programme d'accompagnement vocationnel, appelé **Diaspora**.

Ce programme est destiné aux étudiants et aux travailleurs questionnés par l'appel à devenir prêtres et qui désirent se donner les moyens d'y voir un peu plus clair.

La démarche consiste à se rassembler, à approfondir sa foi en Eglise, à connaître mieux Jésus-Christ, à découvrir l'appel du Seigneur sur soi. Le tout dans un contexte de réflexion, de fraternité, de prière et de joie.

Invitation donc aux étudiants de niveau universitaire, collégial et secondaire V et aux travailleurs de 17 ans et plus. Des rencontres 24 heures sont prévues et un accompagnement personnel est offert selon les besoins de chacun, pendant les rencontres et tout au cours de l'année.

Une formule d'inscription fait partie du dépliant. Une première rencontre est prévue pour les 25 et 26 novembre prochains.

On peut s'adresser à l'évêché (623-5530) pour toute information sur le sujet.

ÉPARGNEZ:

Pour vos ACHATS des FÊTES

TEMPS... "en magasinant chez-nous"
ARGENT... "moins d'essence pour vous rendre chez-nous!"

RENÉ GRANGER
Cadeaux

JOUETS - BIBELOTS - BIJOUX
POTERIE etc...etc...

Tél.: 425-2325
356 Principale SAINT-DONAT



La motoneige 12 mois par année...

Motoneigistes, l'hiver pagé à grands pas. Du moins les journées froides et les flocons de neige que nous recevons ces jours-ci nous y font drôlement penser.

En tout cas, le club de motoneige est prêt. Les élections ont été complétées à la dernière réunion de la direction, soit le choix de l'exécutif. Michel Vaillancourt est réélu à la présidence; Marcel Forget demeure à la vice-présidence; notre ami Marcel Issa, dans la direction du club depuis de nombreuses années, accède à la vice-présidence. Le club a toutefois à déplorer le départ de deux directeurs, qui nous ont tout de même assuré de leur collaboration dans le futur: Clément Issa et Robert Charbonneau; il y a donc deux postes de directeurs à combler; les intéressés sont les bienvenus.

A part ça, tout va bien. Les cartes de membres sont arrivées. Elles demeurent aux mêmes prix que l'an dernier, soit \$30.00 pour la carte individuelle et \$40.00 pour la carte familiale. Elles sont disponibles aux endroits habituels: Pagé (St-Donat) Sport Inc., Restaurant du Coin, Dépanneur Raymond à l'entrée du Parc, l'Hôtel du Lac Croche. Encore une fois, on ne saurait trop insister de l'importance pour chaque motoneigiste de s'acquitter de son devoir le plus élémentaire soit l'achat de sa carte de membre. C'est le pain quotidien du club. Pas d'argent, pas de club;

pas de club, pas de sentiers; pas de sentiers, grosses pertes de revenus touristiques pour St-Donat.

Cette année encore, le club vendra des billets de tirage donnant droit à des prix totalisant une valeur de plus de \$40,000, par l'entremise de ses duchesses. Incidemment, le club en cherche. De nombreux cadeaux sont assurés à ces duchesses ainsi qu'une légère rémunération. Les intéressées n'ont qu'à communiquer avec Mme Aubin à La Cuillère à Pot (424-2252) ou moi-même (424-3433).

Le club a plusieurs projets pour la saison qui vient. Permettez-moi de vous les énumérer pour le moment, quitte à vous donner des détails en temps voulu: amélioration du sentier au sud du Lac Ouareau, entre le Laurentien et l'Hôtel du Lac Croche; soirée d'ouverture; mini-randonnée du samedi soir; longues randonnées du mercredi, Partie de Tire en mars; etc.

En parlant de projets, j'en profite pour vous inviter à la soirée d'Ouverture du Club, samedi le 26 novembre 1983, à l'Hôtel La Cuillère à Pot. L'entrée sera libre et tous sont bienvenus; il y aura présentation de la direction du club et des duchesses. Le tout sera agrémenté de musique et de danse, et suivi d'un buffet pour satisfaire les appétits de fin de soirée.

C'est un rendez-vous.
M.V.

Loisirs des tout-petits de St-Donat

Du neuf aux loisirs!



En effet, deux nouveaux personnages font maintenant partie de l'équipe. Il s'agit de Fannie et Marino deux marionnettes de bois tout articulées. Ces mannequins permettent aux enfants de découvrir les différents parties du corps. De plus, Fannie et Marino possèdent une garde-robe qui contient des vêtements pour chaque saison.

Une visite chez le Père Noël...

Durant la semaine du 24 octobre nos petits des loisirs ont eu la chance de visiter la boulangerie. A tour de rôle les 3 ans et 4 ans ont pu voir et goûter le bon crêmage du Père Noël (St-Amour)! Un à un les enfants sont venus tromper leur petit doigt et certains

leur petit poing pour se sucrer le bec.

Puis, c'est Benoit qui a pris la relève afin de nous expliquer comment on fait le pain. Par des mots simples mais exacts, il a réussi à faire connaître aux enfants les différentes étapes de fabrication du pain ainsi que les immenses appareils qui servent à sa confection. On se sentait comme Gulliver au pays des géants!

Notre visite s'est terminée par une dégustation de beignes au miel, tout ce qu'il y a de plus frais!
Merci encore à tout le monde,
Louise Nadon



Les jeunes de l'école ont délaissé le "chocolat" pour recueillir des fonds pour leurs activités extrascolaires. Divisés en trois groupes, ils ont "marché" dans les rues de Saint-Donat costumés à qui mieux mieux.

Par ce marchethon, ils ont recueilli plus de 2,500\$ en donnant tout simplement en retour "un beau sourire" et disant un "beau merci."

De bonnes paroles valent mieux que du chocolat... parfois.

CHARETTE & FRERE ENR.

DISTRIBUTEUR DES SCIES
HOMELITE - PARTNER



HUSQUARNA - STIHL - JONSEREDS
"POËLE À BOIS"

424-2414

598 PRINCIPALE

ST-DONAT

ANDRE QUEVILLON

TÉL. 326-5729

992, Route 329



ENTREPRENEUR

ASPHALTE

Lantier



CLUB MOTONEIGE
ST-DONAT Inc.

SOIRÉE D'OUVERTURE Samedi, le 26 novembre 1983 à 20 heures

LA CUILLÈRE À POT

- * Présentation de la direction et des duchesses.
- * Musique et danse
- * Buffet en fin de soirée.

ENTRÉE LIBRE

Bienvenue à tous
Motoneigistes ou non.

DUCHESSES DEMANDÉES

- * Nombreux cadeaux assurés
- * Possibilité de gagner
100\$ ou 1,000\$

Appeler:

Mme Aubin (424-2252) ou
Michel Vaillancourt (424-3433)

Les CARTES de MEMBRES sont arrivées et disponibles chez

- * Pagé (St-Donat) Sport Inc.
- * Dépanneur Raymond
à l'entrée du parc
- * Restaurant du Coin
- * Hôtel du Lac Croche

300 CLUBS...

500,000 MOTONEIGISTES

Tél.: 424-2493

Mécanique
L.P.G. Inc.



Réparations générales

Notre
PROMOTION
D'AUTOMNE
se poursuit.

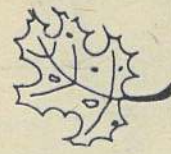

* PNEUS D'HIVER et 4 SAISONS:
à partir de \$52.40
(plusieurs grandeurs en inventaire)



* PNEUS "RÉCHAPPÉS" (hiver ou été) en magasin.
Grandeur 14 et 15 pouces

* BATTERIES:
à partir de \$65.00
(garantie: 2 ans)

* TRAITEMENT À L'HUILE:
à partir de \$20.00

* INSTALLATION:
de crampons à neige

* MISE AU POINT D'HIVER



176, rue Principale

St-Donat

Haute Mode "Goélande" présente une collection AUTOMNE-HIVER exceptionnelle

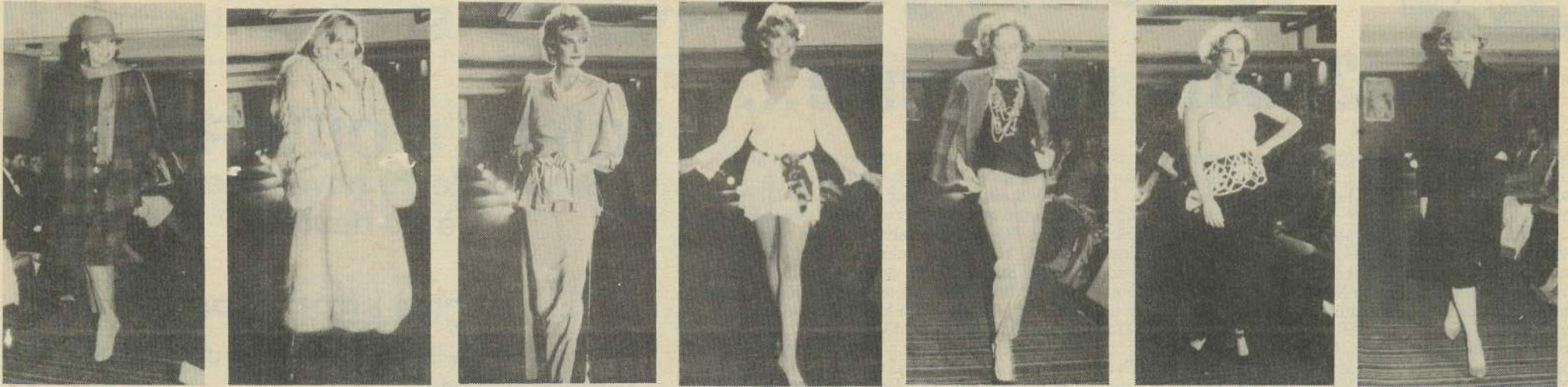

De g. à d.: Mme Irène Arsenault, M. Gerry Pépin et Mme Marielle Dionne, les trois organisateurs de ce magnifique défilé de mode.

Haute Mode Goélande Inc. de L'Annonciation présentait, samedi soir le 15 octobre, sa collection automne-hiver à l'Alpine Inn de Ste-Marguerite.
De Marielle Dionne nouvellement installée à L'Annonciation dans le but d'offrir à la clientèle des Laurentides des créations de premier choix, quatre mannequins professionnels présentaient ses modèles originaux.
Robes, manteaux, capes, toilettes du soir toutes ces créations uniques aux tons chauds de l'automne en ont fait rêver plusieurs.
Dorénavant au lieu de «descendre» à Montréal...«montez» à L'Annonciation rencontrer Mme Marielle Dionne... elle vous mettra en confiance en créant pour vous le vêtement unique.



La Banque Nationale de St-Donat a laissé de côté vendredi le 28 octobre son cachet d'austérité dans le but de lancer la promotion du "Compte Progressif". Tous les employés y mettant du leur recevant les clients dans un climat d'Halloween... Tous se sont bien amusés... mais on ne dit pas si les comptes "en rouge" ont eux aussi souri....

Plus que de l'assurance-vie

Quel que soit le besoin... un revenu de retraite, de l'assurance pour votre famille, une assurance-salaire, une assurance hypothécaire ou la planification de votre succession, adressez-vous à moi: d'autres ont eu recours à mes services. Pourquoi pas vous...!



R. Raymond Lavoie
A.V.A., M.D.R.T.
519A Principale, St-Donat
pour rendez-vous
St-Donat: (819) 424-3181
Montréal: (514) 467-1372



CORPORATION MUNICIPALE DE ST-DONAT

HORAIRE

SORTIES à la piscine de Ste-Agathe

Lundi le 7 novembre
Lundi le 21 novembre
Lundi le 5 décembre

Si tu as 11 ans et plus, c'est un rendez-vous, à l'aréna pour le départ, aux dates indiquées, à 18h15. Coût: 2\$ incluant transport et entrée à la piscine.

** Prochain FILM
"La rencontre du 3e type" le 14 décembre
Sujet du film: les extra-terrestres

Information: Johanne Roy ou Michel Riopel
Service des Loisirs tél.: 424-2866



Tél.: (819) 424-2821

BERNARD LAMBERT ENRG.

Pierre concassée - Sable - Gravier
Enlèvement de neige
SERVICE DE "PÉPINE"

418 du Collège, Saint-Donat

PSYCHOTHÉRAPIE PRIVÉE à Saint-Donat

Pour ceux qui veulent se découvrir, connaître leur potentiel, se sentir bien avec eux-mêmes et qui veulent donner un sens à leur vie.

Pour rendez-vous:
Carmen Ducharme
Tél.: (819) 326-2905

CLINIQUE D'ÉLECTROLYSE

Carole Dumas, électrologue diplômée
Enlèvement radical des poils
Thermolyse, onde courte
Consultation gratuite et confidentielle

Auberge Le Bosquet 11, rue Préfontaine Sainte-Agathe
Sur rendez-vous 326-6431 bur. 688-3353 rés.

FORGE D'ART MICHEL LARCIER

Atelier: 340, 5e rang St-Ambroise de Kildare, (près du Ciné parc)

Résidence: 25 Vaudreuil Joliette

Tél.: (514) 756-6218

MARCHÉ AUX AUBAINES DES PROMENADES LAFONTAINE

DE TOUT

POUR LA FAMILLE



Piano usagé à partir de 795.\$



Orgue usagé à partir de 1,295.\$

2074, boul. Labelle, Lafontaine

... à deux pas de Mc Donald

professionnels et commerçants à votre service!
**POUR UNE
RETRAITE
ANTICIPEE,
LA LOI 20**

A compter du 1er janvier 1984, la Régie des rentes du Québec offrira aux personnes qui participent au Régime de rentes du Québec le libre choix de l'âge de la retraite entre l'âge de 60 ans et l'âge de 70 ans. La pleine rente de retraite, selon la formule actuelle, sera payable à l'âge de 65 ans. La personne qui demandera sa rente avant cet âge verra celle-ci réduite de 0.5% par mois d'anticipation et celle qui retardera sa retraite recevra une rente majorée du même pourcentage pour chaque mois passé son 65e anniversaire. Ainsi, un travailleur ou un travailleur prenant sa retraite à 63 ans par exemple, verra sa rente réduite de 12% (24 mois) tandis que le même travailleur qui prendra sa retraite à 70 ans, touchera 130% de la rente qu'il aurait touchée à 65 ans (30% pour 60 mois). De plus, par la Loi 20, le Gouvernement élargit considérablement l'accès à la rente d'invalidité pour les personnes âgées de 60 à 65 ans. Présentement, pour être déclarée invalide par la Régie des rentes, une personne doit être atteinte d'une invalidité physique ou mentale grave ou prolongée. Cette invalidité équivaut à une incapacité totale et permanente qui empêche le bénéficiaire de détenir une occupation véritablement rémunératrice. Cette condition demeure pour les personnes âgées de moins de 60 ans. Mais pour le citoyen âgé de 60 à 65 ans, une invalidité l'empêchant d'accomplir son emploi d'habitude sera suffisante pour être éligible à la rente d'invalidité.

Une troisième modification importante vise la rente du conjoint survivant. Tous les bénéficiaires qui recevaient une rente de conjoint survivant et qui l'ont perdue lorsqu'il se sont remariés, pourront s'adresser à la Régie des rentes pour que leur rente recommence à leur être versée.

Les nouveaux formulaires de demande sont actuellement disponibles à Communication-Québec De Lanaudière.

P.S.: Un représentant de la Régie des rentes du Québec sera à Communication-Québec mardi le 15 novembre prochain entre 10h00 à 12h00 et 13h00 à 16h00.

Tél.: 424-3074

PHOTOGRAPHE

DIANE THISDALE

Mariage, Anniversaire,
Enfant, etc.

TÉL.: (1-819) 424-2815

ALAIN CLEC'H
Arpenteur Géomètre

340, rue Principale
Saint-Donat

Rés.: 288 rue St-Donat

Dr. Pierre Moreau

CHIROPRACTICIEN

Bureau
mardi et jeudi de 14h00 à 18h00

519-A, rue Principale
Saint-Donat Tél.: (819) 424-3181

Entretemps: St-Jovite Tél.: (819) 425-5269

C.P. 238 TÉL.: (819) 424-2882

NORMAND CAMPBELL, B.A., L.L.L., D.D.N.

NOTAIRE ET CONSEILLER JURIDIQUE
NOTARY & TITLE ATTORNEY

338, RUE PRINCIPALE, ST-DONAT CTÉ MONTCALM, QUÉ.

STE-ADÈLE: (514) 229-2346
MONTRÉAL: (514) 384-1890
ST-DONAT: (819) 424-3135

Does de Carufel, c.g.a.

de Carufel, de Carufel & L'Espérance, c.a.

423 EST. HENRI-BOURASSA, MONTRÉAL H3L 1C5
472 RUE PRINCIPALE, ST-DONAT J0T 2C0

EES

**ENTREPRISES
ÉLECTRIQUES
ST-DONAT INC.**

ENTREPRENEUR ÉLECTRICIEN

paul duplessis, 819-424-2648
c.p. 339 st-donat co. montcalm

St-Donat: 424-2272 Bur.
424-5239 Rés.
Crabtree: (514) 754-4776

MARIE-CLAUDE RAYMOND
Notaire et Conseiller juridique

Bureau: Mercredi, Vendredi et
Samedi avant-midi

444, Principale, Saint-Donat

229-5773 - Bur.
229-5537 - Rés.

Lemonde, Dulude & Associés
Comptables agréés - Chartered accountants

916, boul. Ste-Adèle Ste-Adèle 229-5773
C.P. 1256 - STE-ADÈLE

BCL Isolation et Décor
B C L INC.

Isolation: Uréthane Fibre de cellulose
Accepté par S.C.H.L.

30, rue Ouimet Tél.: (819) 326-3338
Ste-Agathe-des-Monts

Tél.: (819) 424-5342
424-5610

Carrière St-Guillaume Inc.

Sable, Pierre, Gravier
Terre, "Top Soil"

233 ch. St-Guillaume St-Donat, Montcalm,
Lac Ouareau Qc J0T 2C0

marc legault c.g.a.
comptable général licencié

68, rue Bazinet 519, rue Principale
Ste-Agathe J8C 1W7 St-Donat J0T 2C0
(819) 326-0455 Zénith - 46050

Alain Ayotte

Centre de pompe Enr.
VENTE - INSTALLATION - RÉPARATION

TRAITEMENT D'EAU
Purificateur Filtreur

641, Principale, Saint-Donat Tél.: 424-3220

assurances

Georges Forget inc.

• vie et générale •

- 327 Principale, C.P. 369
- St-Donat, Qué.
- J0T 2C0
- Tél.: (819) 424-2311

Gaston Forget C. d'A. Ass. prop.
Georges Forget, C. d'A. Ass.

**Larose
Lehoux
& Lavallée**

Comptables agréés
Chartered Accountants

Place Val-des-Arbres François Villemaire,
Tour A, bureau 620 C.A.
1600, boul. Saint-Martin est (514) 381-9918
Laval (Québec) H7G 4R8

(819) 424-2683

Gas Propane Laflamme Inc.

MARCEL LAFLAMME

CASE POSTALE 52
720 PRINCIPALE

**LA CROIX BLEUE
DU QUÉBEC**

**LA MUTUELLE-VIE
DU QUÉBEC**

CLAUDINE ISSA RAYMOND
Assureur-vie

3131, boul de la Concorde, Tél. (514) 327-2882, bur.
Laval (Québec) H7E 4W4 (819) 424-5257, soir

Tél.: 424-2929 600 rue Principale
(C.P. 74)
St-Donat, Qué.

**Les Couvres Planchers
Laforest Enr.**

Vente et installation
Tapis, Tuiles, Prélarts
Planchers de bois franc

SABLAGE ET FINITION ESTIMATION GRATUITE

TÉL.: 819-424-2492

Jacques Charette

TRANSPORT SABLE & GRAVIER
TERRE A GAZON

C.P. 231
810 RUE PRINCIPALE



POTINS - POTINS - POTINS

** Est-ce le courant d'air produit par les élections municipales qui dans le journal d'octobre nous a porté à nommer le maire actuel de Notre-Dame de la Merci "Monsieur Pelletier" au lieu de "Monsieur Messier"... Excusez-nous, Monsieur le Maire...

** Léo-Guy sais-tu que ton original du Lac Massawipi est rendu à Saint-Donat pour nous raconter son aventure. Il a même effrayé deux chasseurs, Jean-Pierre et Robert, qui ont quand même essayé de l'abattre. Cependant, rien n'a pu l'arrêter... Cet animal rusé voulait être de retour au lac Massawipi après la chasse...

** Parlant de chasse... des archers, une vingtaine réunis à l'Auberge du lac Croche en avaient long à dire sur les agissements des garde-chasses du Québec "en hélicoptère". En pleine semaine de la chasse à l'arc pour l'original, l'hélicoptère semblait s'amuser à éloigner les originaux des chasseurs en faisant du "rase-motte"...

** Bernard Desmeules... lui la chasse c'est au volant de son auto... qu'il la pratique... 2 ori-

gnaux sur la 329... ça "magane" un char.

** La Partie d'Huitres au Restaurant du Coin le 22 octobre... une idée générale d'André... Félicitations... Mais il n'était pas content notre André en finissant en fin de soirée sur le menu affiché à la porte que les canapés... étaient inscrits "aux huitres"... lui qui avait acheté de la truite fumée du Lac Amis d'"O"... pour ses canapés.

** Noël prépare l'ouverture de son bar... déjà la porte d'entrée des marchandises est finie...

** Les gageures... sont ouvertes... Quel jour commencerons-nous à skier sur la neige artificielle au Mont-Garceau? ** Félicitations à Francine St-Amour pour son livre "Réflexions sur la vie quotidienne"... qui sortira bientôt...

** Des Monts Chevrolet compte maintenant un nouveau représentant des ventes en la personne de M. Michel Paquette... il ne s'agit pas du fils de Guy, votre journaliste...

** Lorenzo Laperle né un 20 octobre, recevait un Certificat d'Honneur du Journal La Presse qui, elle, fête son 100e anniversaire, à son domicile de Mon-

tréal. Bonne fête... vieill le branche!

** A notre jeune "sé-nateur" du lac Croche, Jos Fradet, meilleurs voeux pour ses 79 ans.

** Après le Festival de la Truite au Lac Amis d'"O", certains dégustateurs semblent croire que cette truite est la meilleure au Québec...

** Claude et Mado, est-ce l'âge ou le plaisir d'être grand-parents qui vous retient à St-Jérôme cet hiver... Les amis donateurs vont vous manquer.

** Parlant de grand-parent... laissez vous raconter avec emphase les émotions de grand-papa John Rachiele du lac Archambault... La naissance de son premier petit-fils de 9 livres 11 onces... C'est quelque chose!

** Je le savais au départ que ma photo était anti-promotionnelle pour Saint-Donat... malgré son réalisme certain pour les usages du chemin Saint-Guillaume... mais j'espérais au moins un prix "citron" pour avoir croqué une si grande réalité...

** René maintenant que tu as vendu au lac Arthur, N.-D. de la Merci et que tu es proprio au lac Croche... tu ne pourras plus barber les donateurs... Bienvenue quand même...!

** Pensez aujourd'hui à vos souhaits des fêtes... le prochain journal sera publié le 9 décembre...

** Campagne de souscription pour **POMME-ELLE** aux dernières nouvelles Madame Charbonneau nous apprenait qu'à Saint-Donat un montant de 920\$ avait été recueilli... Il semblerait que nous sommes les champions dans la région... Des précisions le mois prochain.

** Je demanderais l'attention de chacun et chacune au sujet des photos prêtées au journal pour des circonstances heureuses ou non. Mon casier débordé de celles-ci... S.V.P. ne plus négliger de venir les chercher: au 1069 rue Principale. Suzanne vous les remettra.

** Savez-vous que le Bureau des Véhicules Automobiles est situé au 50 rue St-Joseph, Ste-Agathe-des-Monts et qu'il est ouvert du lundi au vendredi inclusivement de 10 h à 17 h sans fermeture pour l'heure du dîner (tél.: (819) 326-3133) Rens.: pour nos policiers!

** Oui, les rencontres amicales recommencent au lac Croche le mercredi après-midi (13h30) au Restaurant Au Clairon... L'heureuse expérience de l'an passé... se poursuit...

** Service à la Communauté de Rousseau, secteur Notre-Dame de

la Merci et St-Donat. Inf.: 424-7663

** Un comité de la Chambre de Commerce St-Donat est en pleine effervescence pour organiser un souper canadien le 28 décembre prochain... Ça promet...

** Dans le domaine des affaires... il y a toujours du changement sur la rue Principale!... Richard Bonin devient le nouveau proprio du Centre de Location St-Donat et Michel Monette occupera le local du Vieux Théâtre prochainement pour perpétuer à son compte le même genre de commerce qu'avait Jules Monette & Fils.

** Bob Service Domestique transfère ses pénates au Centre Electronique Laurentien.

** Ne vous méprenez pas... La Caisse Populaire St-Donat... ne se lance pas dans le commerce de détail... Par l'étalage varié dans une de ses "vitrines"... elle veut vous sensibiliser aux avantages d'un "Placement-Boni"...

Excellente idée pour planifier son budget! ** Saviez-vous que M. Church, directeur-général, gérant l'Auberge St-Donat fut le représentant de la Région Lanaudière à International Sky Show à Fort Lauderdale, Floride du 20 au 23 octobre dernier... Il en a profité pour négocier avec Air Canada et Delta des tours pour Mont-St-Donat, Mont Ste-Anne, Bromont, Gray Rocks et Mt-Tremblant... Toujours à son poste il nous apprenait avec humour que la fumée dans la montagne n'est pas des signaux d'indiens... mais plutôt l'annonce que les vrais skieurs vont y goûter cet hiver Au Mont La Réserve... c'est à suivre...

** Le rapport comptable 1982 publiée le 7 octobre 1983 dans le Journal Altitude 1350 (Vol. 11 No. 11) en page 11, avait été remis et payé par Monsieur Aimé Riopel.

** Vous avez vu le feuillet touristique d'hiver préparé par les proposés du Bureau d'Information Touristique de la Chambre de Commerce?... Il est de toute beauté... Bravo et félicitations.

** Les amateurs de "VIN et FROMAGE" retenez votre soirée du 30 novembre... et assistez à cette dégustation aux Restaurant Les Alizés organisée par le Club Optimiste St-Donat. Information: Alain Clec'h (424-2815).

** Les dirigeants de PME sont conviés le 7 novembre à St-Jérôme à l'Hôtel Lapointe pour un "Dialogue Économique"... selon les élus provinciaux, cette rencontre sera différente des sommets économiques... Seront présents les députés de la région ainsi que les ministres Landry, Marois, Paquette, Biron et Léonard...

EXTRAIT D'UNE LETTRE

A MON P'TIT FRÈRE AU LOIN

Je t'écris en regardant les belles montagnes rouges, le petit lac et la maison des voisins, nos oncles, tantes et cousins. Dans la maison où on a grandi, une ribambelle d'enfants qui s'amuse, dans les balançoires et les petits pins devenus grands. Rien ne change mais tout a changé. La cloche sur le puits chez Ruddy est repeinte en bleu pâle. Claude vide le p'tit lac pour le nettoyer. Presque tous les cousins sont mariés et ont des enfants. Dans le champ où l'on jouait à "cacanne", les mêmes arbres, les mêmes sentiers battus qui se refusent de laisser aller le passé. Et j'te parie qu'on peut encore dénicher les mêmes cachettes que dans l'temps, intactes. Mais les places sous les arbres et près des grosses roches, les petites buttes de mousse tendre ne camouflent à présent que nos fantômes/enfants. Je me demande si les montagnes conservent, dans des replis de leurs rochers en cap, quelque écho de nos rives, de nos cris, de notre exhubérance charriée par ces grands espaces.

Je me demande si les arbres s'en souviennent... oui, bien sûr qu'ils s'en rappellent. Ils s'ennuient même un peu, nos grands frères les arbres, depuis que le vomissement des motocross et une longue cicatrice étroite qu'elles laissent en passant on remplacé nos petits pas qui tambourinaient le sol du sous-bois en faisant de la musique. Le trou de sable où on bâtissait châteaux et chimères, autoroutes et petits villages, est maintenant rempli d'aiguilles de pin. Mais le sentier du "Passage aux Roses" est toujours bordé de roses sauvages qui se moquent bien de toutes ces années écoulées. Qui a dit que les roses sont éphémères? C'est l'enfance qui est éphémère, et encore... Je sens encore parfois monter en moi les mêmes éclats de rire qui voudraient débouler l'escalier du temps et que je me roule encore dans les feuilles mortes et grimpe dans le vieux cèdre. Mais je ne trouve plus personne pour jouer avec moi... Ce n'est pas grave, j'ai encore le tour de m'amuser toute seule, et je jase avec les oiseaux et les écureuils, quand personne ne me regarde.

C'est le retour au village, le retour aux sources, et c'est l'cas d'le dire, puisque j'habite chez grand'mère, dans la grande maison où elle a eu ses quinze enfants. Petit à petit, comme quand on se trempe le gros orteil avant de se jeter à l'eau, je m'apprivoise à l'idée de faire à nouveau partie de ce village. Et dans ma tête s'enchaînent des maillons en points d'interrogation: Quelle couleur prendra ma vie, mes amitiés? Il me reste à dénicher une petite place dans cette mini-société, oh, juste assez d'espace pour transplanter mes racines sociales.

À peine arrivée, je m'aperçois de la chance que j'ai d'être "une fille d'ici". On m'a accueillie avec une chaleur que j'avais presque oubliée, et par des gens qui me connaissent de près ou de loin. Mais ça n'est pas important, qu'ils me connaissent bien ou pas, puisque je suis, comme lorsque j'étais enfant; "la p'tite fille à Pat D." Parce que voyez-vous, en venant au monde ici, on reçoit du village un voeu de bienvenue garanti à vie, quels que soient les chemins que l'on prenne par la suite. Merci village, pour le beau cadeau!

Mon désir maintenant est d'en partager la chaleur avec ceux et celles qui, n'ayant adopté le village qu'à l'âge adulte, après avoir quitté Montréal ou Tombouctou, mettent souvent plusieurs années avant de se sentir "d'ici", ou "acceptés". Souvent, je m'arrête à penser que dans chaque personne, il y a un potentiel extraordinaire de talents, d'énergie, de rêves et de volonté. J'y crois profondément. Si on accueille dans cet esprit chaque personne qui choisit de vivre à St-Donat, quelles que soient ses origines, on ne s'en trouve tous que plus riches.

Et voilà, moi j'ai le goût de faire rebondir ces beaux voeux de bienvenue que j'ai reçus, pour les transmettre aux autres, qui arrivent, et à ceux et celles qui sont ici depuis longtemps, mais n'ont jamais eu la chance d'en entendre la douce musique...

Joëlle Dumont

DU THÉÂTRE POUR LA FAMILLE

QUI A RAISON?

Qui a raison? est un texte d'auteurs-comédiens, mais également d'hommes et de femmes qui apprennent leur métier de parents. C'est à ce titre que, munis d'une solide expérience en théâtre pour enfants, nous avons créé cette quatrième production du Théâtre de Quartier destinée à toute la famille.

Qui a raison? met en scène des parents et des enfants, une histoire où deux mondes se côtoient, se contredisent, s'influencent... Si nous savons comment naissent les enfants, nous connaissons peu cette autre naissance que représente l'apprentissage du métier de parents. Chacun et chacune cherchent leur place, coincés entre leur bon vouloir et les réalités quotidiennes... Un enfant pleure, papa et maman se fâchent parce que la journée fut trop longue, la nuit trop courte; tout le monde s'accuse de tous les maux, parents et enfants se demandent: Qui a raison?

Pour cette création, le Théâtre de Quartier s'est assuré la collaboration d'un metteur en scène de réputation internationale, soit Wolfgang Kolneder, ancien membre du "Gripps Theatre" de Berlin-Ouest. De plus, Qui a raison? est une pièce toute en musique, grâce à la précieuse participation de Paul Cholette qui, après "Un vrai conte de fées", nous revient avec la magie de ses instruments.

Qui a raison? une pièce mouvementée où fantaisie et réalisme s'entremêlent, où le rire naît de la question, où l'humour déclenche la tendresse, pour le grand plaisir du public.

Dimanche le 27 novembre 1983 à 14h00 au Collège Sacré-Coeur.
\$2.00 enfant et 3.00\$ adulte
Une production du Comité de la bibliothèque municipale
Information: 424-2866



Guy Paquette, courtier

Agents:
Lucille Paquette
Gene Terriault

1069, Principale
St-Donat

424-2119

** CHEMIN THIBAUT: Chalet 4 saisons, 3 chambres, chauffage électrique et poêle Franklin. Terrain: 8,000 p.c. environ. Idéal pour saison de ski situé à peine à un mille du Mont-Garceau.

** LAC CASTOR: Chalet 4 saisons, meublé, cuisine, salon avec foyer en pierre tapis pleine grandeur. 3 chambres, salle de bain, laveuse/sècheuse. Terrain 138 pi. bord du lac X 244. Très, très propre.

** LAC BARIBEAU: 1323 ch. Lac BaribEAU: chalet 4 saisons, meublé, salon avec poêle Franklin, cuisine, 3 chambres, salle de bain. Vivoir. Cave de 8 pi. Système de chauffage à l'huile, type air chaud. Terrain de 179 pi. de plage X 212. Très propre.

** LAC OUAREAU: Chalet 4 saisons, 6 pces; salon avec foyer, cuisine, salle à diner, 3 chambres, sous-sol à terminer avec foyer existant. Caveau pour les légumes. Terrain: 14,000 p.c. bord de l'eau.

CHALET À LOUER

Plusieurs chalets avec foyer situés à proximité des pentes de ski, des sentiers de ski de fond, des sentiers de motoneige. A votre gré: 2 chambres ou 3 chambres.

PROVINCE DE QUÉBEC

MUNICIPALITÉ DE NOTRE-DAME DE LA MERCI

Aux Contribuables de la susdite municipalité

AVIS PUBLIC

EST PAR LES PRÉSENTES DONNÉ par le soussigné, secrétaire-trésorier de la susdite municipalité, QUE:-

DEMANDE DE SOUMISSION

Des soumissions cachetées portant la mention "Soumission pour la cueillette des déchets, d'une durée de trois (3) ans", seront reçues au bureau du Secrétaire-trésorier jusqu'à 16 heures 00, vendredi le 11 novembre 1983.

L'ouverture des soumissions se fera lors de la prochaine assemblée régulière générale mensuelle, qui se tiendra à la salle communautaire, vendredi le 11 novembre 1983 à 19 heures 30.

Les soumissions devront être accompagnées d'un chèque visé au montant de 10% du total de la soumission, ces chèques seront remis après la lecture ou l'étude des soumissions.

Le Conseil se réserve le droit de n'accepter ni la plus basse, ni la plus haute, ni aucune desdites soumissions, et ce, sans encourir aucune responsabilité ni aucun frais envers le ou les soumissionnaires.

Pour informations supplémentaires, le cahier des normes pourra être consulté au bureau du Secrétaire-trésorier à partir du 21 octobre 1983.

 Donné à Notre-Dame de la Merci, ce 21^e jour d'octobre mil neuf cent quatre-vingt-trois.

Publié dans le Journal Altitude 1350 du 4 novembre 1983

PROVINCE DE QUÉBEC

MUNICIPALITÉ RÉGIONALE DE COMTÉ DE MATAWINIE

Aux Contribuables de la susdite municipalité

AVIS PUBLIC

EST PAR LES PRÉSENTES DONNÉ par le soussigné, secrétaire-trésorier de la susdite municipalité, QUE:-

Avis vous est, par les présentes, donné par le soussigné, Yves Gaillardetz, secrétaire-trésorier de la Municipalité Régionale de Comté de Matawinie, que le règlement numéro 19 - 1983, modifiant le règlement de contrôle intérimaire de la Municipalité Régionale de Comté de Matawinie portant le numéro 14 - 1983 modifié par les résolutions 201 - 1983 et 228 - 1983, est entré en vigueur le 21 septembre 1983 conformément à l'article 68 de la Loi sur l'aménagement et l'urbanisme (L.R.Q., Chapitre 1 - 19.1)

Donné à Rawdon, ce septième jour du mois d'octobre mil neuf cent quatre-vingt-trois.

 Yves Gaillardetz
Secrétaire-trésorier

Publié dans le Journal Altitude 1350 du 4 novembre 1983

CORPORATION MUNICIPALE ST-DONAT

SUBVENTIONS MUNICIPALES

Collaborateurs en loisirs et activités communautaires,

Après révision des modalités suivant lesquelles la Municipalité de St-Donat octroyait les différentes subventions, le conseil municipal s'est doté, cette année, d'une politique visant à répartir le plus équitablement possible les argentis disponibles, entre tous les organismes oeuvrant dans le monde du loisir et des activités communautaires.

Il est bon de mentionner que le programme dont il est question, ainsi que les crédits qui y sont affectés ne constituent pas de nouvelles sommes d'argent, ni de nouvelles ressources; il s'agit uniquement d'établir un mode de fonctionnement auquel devront se conformer tous les organismes requérants.

 Nous invitons les responsables à bien préparer leur demande et nous présenter tous les documents s'y rapportant avant le **29 novembre 1983**. Pour tous renseignements additionnels, n'hésitez pas à entrer en communication avec un représentant du Service des Loisirs, au numéro de téléphone suivant: no 424-2866.

EN ESPRIT DE COLLABORATION

Le Conseil Municipal

Publié dans le Journal Altitude 1350 du 4 novembre 1983

PROVINCE DE QUÉBEC

MUNICIPALITÉ DE SAINT-DONAT

Aux Contribuables de la susdite municipalité

AVIS PUBLIC

EST PAR LES PRÉSENTES DONNÉ par le soussigné, secrétaire-trésorier de la susdite municipalité, QUE:-

Le rôle d'évaluation devant servir à l'imposition pour l'année 1984 est maintenant déposé à mon bureau et tout intéressé peut en prendre connaissance.

 Toute plainte concernant ce rôle doit être déposée au bureau des petites créances avant le 1^{er} mai 1984. Toute plainte doit être accompagnée d'une copie ou d'un fac-similé du compte de taxes foncières municipales.

 Donné à Saint-Donat ce 29^e jour de septembre mil neuf cent quatre-vingt-trois.

Jules St-Georges, secrétaire-trésorier.

Publié dans le Journal Altitude 1350 du 4 novembre 1983

À VENDRE

** Motoneige Ski-Doo Olympique - 1975 avec traîneau. Prix: 600\$ Tél.: 424-2381 (fin de semaine seulement)

** Motoneige Everest 440-1980, moteur "Liquid-cool". Tél.: 424-2619

** Motoneige Ski-Doo Bombardier "Nordic-1973" Prix: 300\$ et un "Élan-1976" Prix: 400\$ - Tél.: 424-2656

** Robe de mariée avec chapeau et gerbe de fleurs. Grandeur: 9 ans Prix: 250\$ Tél.: 424-1403

** 2 pneus radiaux d'hiver no B-205, 15 pouces, à l'état neuf. Prix: 100\$ Tél.: 424-2852

** Pianos usagés à vendre: 2074 boul. Curé Labelle, Lafontaine.

** Poêle à bois "Bélanger" 6 ronds, fourneau, réchaud, bouilloire. Très propre, comme neuf. Tél.: 424-7194 ou 424-1361 (fin de semaine)

** Auto "Maverick-74" en parfait ordre; pneus d'été et d'hiver 1 an d'usure - silencieux et batterie et amortisseurs neufs. Prix: 500\$ - Tél.: entre 13h00 et 18h00 424-5687

** Lac Croche: Chemin St-Guillaume; chalet 2 étages, 20 pi. x 32 pi. 3 chambres, entièrement meublé, garage, remise, plage 350 pi. Terrain: 65,000 pi. ca. Prix: 29,500\$ - Tél.: (514) 655-7815

** Route 125 sud, 10 ch. Jos Hubert près du Lac Ouareau et Mont La Réserve. Petite maison 2 chambres, TRÈS BAS PRIX. Tél.: 424-3394

À VENDRE OU À LOUER

** Chalet été/hiver 4 1/2 pces très grandes avec foyer près lac Archambault. Tél.: 424-5339

À LOUER

** Chalet 4 saisons, 2 chambres, salon avec Poêle Franklin, cuisine. À la semaine, au mois, saison ou année. Tél.: 424-2292

** Route 329, St-Donat: chalet 4 saisons, non meublé, 2 chambres. Salle de séjour avec poêle Franklin, cuisine. À l'année. Tél.: 424-7386 (fin de semaine) ou (514) 626-0012 (semaine)

** Route 125: logement 4 1/2 pces meublé ou non meublé. Tél.: 424-3240

** St-Donat, 13 ch. Ouareau Nord: chalet été/hiver de novembre à avril: 225\$ par mois non chauffé. Tél.: 632-4236 après 17 hres ou (819) 424-2651

** Logement 376 Aubin; 4 1/2 pces dont 2 chambres. Tél.: 424-2117

** Lac Archambault: 2 milles du village, près de pentes de ski, avec foyer. Tél.: 424-2039

 ** Dans le village, libre le 1^{er} décembre: logement de 4 1/2 pces. Tél.: 424-1357

PETITES ANNONCES

Tél.: 424-2610

Tarifs des Petites Annonces

 Sur appel téléphonique ou avec facture: \$4.00
 Payées à l'avance: comptant: \$3.00
 MAXIMUM: 20 mots
 Mot supplémentaire: \$0.10
 Annonce encadrée:
 payée comptant: \$5.00
 facturée: \$6.00

** Lac Creux, 2116 Route 329, mi-chemin entre Ste-Agathe et St-Donat, bungalow; 3 chambres, 2 salles de bain, foyer, poêle à combustion lente. Meublé; 450\$ par mois - non-meublé: 375\$ par mois. Tél.: (514) 255-8918 ou (819) 424-2119.

DIVERS

** Avoir la santé "Shaklee": protéines, vitamines, minéraux. Tél.: 424-5221 (semaine); 424-5218 (sam. et dim.)

** Bois de foyer à vendre en bûche ou fendu. Tél.: 424-7199

HOMME D'ENTRETIEN
 vous offre ses services pour: peinture, tapisserie, tirage de joints, etc.
 Demandez:
HENRI-PAUL MORIN
 Tél.: 424-3843, St-Donat

MOTONEIGE à vendre

* ARTIC CAT "El tigré" 340-74 refait à neuf. Prix: 450\$

* 2 SKI-DOO EVEREST-440E-78 Prix: 800\$ chacune

 * MOTOSKI "Futura" 400E-78 Prix: 800\$
 Inf.: Demandez Sylvain Tél.: 424-2560

Appartements à louer 580 Desrochers St-Donat

2 - 3 1/2 pces meublés au sous-sol. Prix 245\$

 2 - 3 1/2 pces meublés à l'étage. Prix 255\$
 Électricité du terrain de stationnement et eau chaude fournies. Inf.: 424-2871

CLSC JOLI-MONT
 Centre Local de Services Communautaires

AVIS PUBLIC
CLINIQUE DE VACCINATION ANTIGRIPPAL
POUR: Personnes âgées de 65 ans et plus ainsi que celles atteintes de maladie(s) chronique(s)

LIEU: Centre de jour du Foyer d'Accueil de St-Donat

DATE: Jeudi le 10 novembre de 13h30 à 16h30

FRAIS DE \$5.00: Pour les personnes âgées de moins de 65 ans en bonne santé

INFIRMIER(E)

Nous sommes à la recherche d'un(e) infirmier(e) licencié(e) de l'OIIQ, à temps partiel, possédant une auto pour faire des évaluations para-médicales sur rendez-vous pour différentes compagnies d'assurance dans les régions de Ste-Agathe/St-Donat. 15 milles à la ronde. Envoyer votre curriculum vitae à:

 Parabec Ltd.,
 a/s Dominique Guertin,
 2477 rue Sherbrooke E.,
 Montréal, Qué. H2K 1E8

SUPPLÉMENT DES FÊTES DU JOURNAL ALTITUDE 1350 de décembre

 (publié le 9 décembre 1983)
UN MOYEN EFFICACE pour présenter vos **VOEUX** à votre

clientèle, à vos amis, à la population.

NOTEZ que dorénavant la date de la prochaine édition du journal sera mentionnée dans cette page.

JOURNAL ALTITUDE 1350 du mois de décembre 1983 sera publié le 9 décembre 1983

 Tout communiqué ou toute annonce devra parvenir au bureau avant 17 heures JEUDI, 1^{er} décembre 1983.

* Toute "Petite Annonce" avant 17 heures LUNDI, le 5 décembre 1983

ALTITUDE 1350
 40c

Nom:

Adresse: Apt.

Ville:

Prov.: Code Postal

 Abonnement: 1 an (12 numéros) **\$5.00 Canada**

 Retournez à: **Journal Altitude 1350**
 C.P. 1350
 St-Donat - Montcalm,
 Qué. JOT 2C0

450 PRINCIPALE, ST-DONAT
JOT 2C0 424-2332

ESCOMPTE BEDARD et BELAND inc

SUPER VENTE

LES 10, 11 ET 12
NOVEMBRE 1983
Limite 3 par client

MONTCLAIR
eau minérale
.69

CIGARETTE EN CARTOUCHES
RÉGULIÈRE: **\$12.99**
KING SIZE: **\$13.09**

BROSSE FACIAL
Anne-Marie
SPÉCIAL **\$5.67**
RÉG.: \$8.95

MONTRES
Timex
-15%

COSMÉTIQUES
Lancôme
Biotherme
Fidji
Anais
Chanel
Christian Dior
-10%

LIMOCOLOR
Développement de
film en photos
-20%

AIGUISAGE DE PATINS

ENFANT \$1.00

ADULTE \$1.50

**ACCESSOIRES
DE CHASSE**
-50%

ARMES À FEU
-20%
BALLES DE CHASSE
Pour fusils et carabines

SKI ALPIN
Affûtage des carres
et réparations de base
\$4.95

BAS DE LAINE
\$2.97

GANT DE SKI DE FOND
(en cuir)
\$19.98
RÉG.: \$25.95

**PROTÈGE LAME
DE PATINS**
SPÉCIAL **\$3.89**
RÉG.: \$5.49

DU NOUVEAU

ACCESSOIRES DE RAQUETBALL DISPONIBLES
EN MAGASIN - RAQUETTES
SOULIERS
BALLES ET GANTS