

**POUR ACHETER OU VENDRE  
 UNE PROPRIÉTÉ CONSULTEZ**  
**LES IMMEUBLES  
 mainville - poirier inc.**  
**Guy Paquette**  
 1069 PRINCIPALE, ST-DONAT, P.Q. ST-DONAT BUR. : 819-424-5985  
 ST-DONAT RÉS. : 819-424-5901

# BUDGET MUNICIPAL: \$612,000

**NOUVELLE EVALUATION MUNICIPALE  
 le taux passe de \$1.92 à \$1.25**

**Déficit: \$90,000**

**Evaluation foncière: \$30 millions**

Mars  
  
**le centenaire se continue**

**REFERENDUM A  
 NOTRE-DAME-DE-LA-MERCI**  
 Un référendum aura lieu le 6 et 7 mars à NOTRE DAME DE LA MERCI. Cette décision fut prise lors d'une assemblée tumultueuse tenue en février à l'hôtel de ville par suite d'un projet d'emprunt de \$200,000. pour construire un garage, acheter de l'équipement lourd, tel que niveleuse, camion, etc.  
 Plus de 125 personnes assistaient à cette assemblée. 10 électeurs se prévalant de leur droit; il y aura référendum sur la question.

**C'est vrai...**  
 il y a un deuxième  
**DINER D'AFFAIRES  
 DE LA CHAMBRE  
 DE COMMERCE**  
**MARDI**  
 de midi à 2 heures  
 5 mars 1974  
**MANOIR DES LAURENTIDES**  
 Chacun paye son café ou son repas. Bienvenue à tous - membres ou non  
 Les femmes d'affaires sont les Bienvenues  
**N'oubliez-pas**

**Un vrai succès!**  
**LE BAL  
 MASQUE  
 DE  
 ST-DONAT**





**STE-AGATHE AUTOMOBILES LTÉE**  
 LA OU LE SERVICE EST A SON MEILLEUR  
 ROUTE 11 STE-AGATHE-SUD TEL.: 326-2891  
 ASTRE PONTIAC BUICK VENTURA LE MANS CENTURY CAMIONS GMC



# L'ÉDITORIAL

## St-Donat grandit

Votre journal se permet deux pleines pages sur la finance. Ce n'est pas dans le but d'expliquer et d'analyser chaque point du budget; nous aurions besoin de dix pages. Mais notre souci de renseigner le plus possible nos concitoyens nous force à donner les grandes lignes du budget. Nous laissons à chacun le soin de les analyser. Si dans les éditions subséquentes, certains veulent des explications ou passer des commentaires; nos pages leur sont ouvertes.

St-Donat suit le courant. L'augmentation des dépenses de 15%, demande une augmentation de taxes. Malgré tout, c'est un budget d'austérité qui est présenté. L'évaluation municipale de 30 millions nous permet de dépasser Rawdon et d'égaliser Ste-Agathe Ville. Au rythme de la construction locale, nous dépasserons facilement cette même ville de Ste-Agathe et plusieurs autres dans quelques années.

De \$450,000.00 le budget de 1974 passe à \$612,000. Le demi-million est dépassé. La Taxe foncière de \$1.92 passe à \$1.25 du cent par suite de la nouvelle évaluation "à la valeur réelle" tel que demandé par la Province de Québec. La taxe d'aqueduc et d'égoût passe de \$0.39 à \$0.20 et la taxe pour les trottoirs sur la rue Principale passe de \$0.05 à \$0.02.

Le déficit accumulé des deux dernières années qui s'élève à \$90,000 doit être comblé cette année. Ce montant devenant une dépenses régulière à l'année courante, il est immédiatement perçu.

Dans l'ensemble, le budget est censé. St-Donat s'agrandit; deviendra bientôt ville! Nos chemins sont bien entretenus et les employés méritent leur salaire. Il reste beaucoup à faire et nous ne sommes pas gâtés par les subventions provinciales.

C'est la correction de la valeur réelle des terrains qui a augmenté le plus l'évaluation municipale. Ce point le plus négligé auparavant en fait donc le domaine le plus touché aujourd'hui.

Cependant ce qui aidera le plus à garder et protéger St-Donat, c'est le nouveau PLAN D'URBANISME qui sera bientôt adopté. C'est tout à l'honneur du Conseil Municipal de doter enfin, notre municipalité de plans stricts et définis pour garantir à l'avenir le développement sain de St-Donat.

Tous les citoyens en profiteront. Le laisser-aller appelle le "bidonville". Des lois bien établies appellent le respect, l'ordre et une plus-value des propriétés.

C'est ce que nous voulons pour St-Donat, devenue grande "fille".  
Guy Paquette.

## Projet de budget

### (dépenses 1973-1974)

ADMINISTRATION	1973	
Salaire	26,852.96	32,197.92
Téléphone	4,043.99	4,000.00
Frais de représentation	5,038.60	5,100.00
Frais légaux	610.20	1,000.00
Election	821.98	950.00
Timbres	1,581.90	1,800.00
Cotisation Conseil de Comté	3,938.57	4,860.00
Dép. de voyage, Administration	924.81	1,000.00
Mutation	512.00	550.00
Charges de Banque	1,149.62	1,150.00
Abonnement, Codes	118.00	150.00
Evaluation		
Papeterie, fourniture, Bureau,	4,237.58	4,200.00
Vérification Comptable	900.00	900.00
Frais d'avis	126.43	150.00
Cautionnements	25.00	25.00
Contrat	101.00	200.00
Calculateur	294.90	294.00
Xerox	2,062.47	2,800.00
Ass. Groupe	2,420.78	4,000.00
Rentes du Québec	2,106.78	2,400.00
Ass. Maladie	1,304.69	1,500.00
Ass. Chomage	1,918.00	2,400.00
Acc. du travail	1,272.93	2,200.00
Ministère du Revenu	55.32	
C.I.C.	24.64	
Intérêt emprunteur par-	774.31	
Intérêt banque	3,499.09	10,000.00
Publicité, Réception	4,490.04	5,000.00
	66,716.55	88,826.92
PROTECTION		
Police Salaire	35,326.26	38,000.00
Auto	6,179.38	6,200.00
Equipement	3,061.02	3,100.00
Dep. Voyage	660.51	400.00
Incendie	4,069.84	5,000.00
Service Sanitaire	7,358.33	15,000.00
Ass. Publique	248.70	500.00
Eclairage des rues	7,707.52	7,800.00
	64,611.56	76,000.00
Centenaire	3,889.93	6,110.07
Assurance diverses	4,029.00	4,500.00
Taxes radiées:		500.00
Urbaniste	3,000.00	6,000.00
Bibliothèque	2,202.59	2,800.00

TRAVAUX PUBLICS		
Entretien chemin Eté	75,696.28	50,000.00
Entretien chemin Hiver	38,883.69	42,500.00
Entretien Hotel de Ville	3,650.14	3,700.00
Barrages	201.36	500.00
Aéroport	1,200.00	1,000.00
Vidanges	21,117.92	24,500.00
Parc, plage, pisciculture	5,471.86	5,000.00
Loisir	13,547.60	16,000.00
Dépotoir	5,253.09	5,300.00
Rivière Michel	2,912.69	3,000.00
DEPENSE CAPITAL		
Arpentage		1,000.00
achat de terrain	1,900.00	2,000.00
Epurateur La corniche	1,000.00	1,000.00
AQUEDUC & EGOUT		
Salaire	7,353.42	8,000.00
Pièces Aqueduc	27,899.31	20,000.00
Entretien Egout	1,695.00	1,800.00
SERVICE DE LA DETTE		
Obligations générales	36,204.85	44,092.15
Obligation Aqueduc	13,060.10	14,216.99
Intérêt général	54,664.10	57,719.07
Intérêt aqueduc	35,896.87	34,801.27
	492,057.91	520,866.47
		90,000.00
		610,866.47
DEFICIT A COMBLER		

### (revenu 1973-1974)

Taxes Foncière générales	292,567.20	
	303,458.00	(1.25)
		3,793,225.50
Taxes foncières spéciales		
Aqueduc Eval.	16,137.24	
Egout Eval.		16,084.52
Trottoir Eval.		
Règlement 96 Eval: 132,200.00+960.00-	(.73)	
Remboursement fonds immobilisation		30,000.00
Taxe d'affaire	4,242.50	4,300.00
Taxe d'eau	28,282.05	29,000.00
Taxe de vente	66,482.63	66,482.63
Intérêt sur taxes	6,339.65	7,000.00
Billet stationnement	733.50	750.00
Permis construction	277.50	300.00
Permis roulottes		7,000.00
Subv. chemin Hiver	18,999.50	20,461.00
Subv. O.T.V.	670.00	670.00
Subv. Incendie	11,045.16	5,522.58
Papeterie vendue	165.15	200.00
Photocopies	1,113.73	1,200.00
Frais d'avis	410.94	450.00
Raccordement aqueduc	1,500.00	1,500.00
Ass. Groupe retenue	739.44	1,000.00
Revenu d'arena	8,719.50	10,000.00
Ristourne taxe fédérale	3,893.56	760.00
Ristourne % taxe téléphone	760.00	500.00
Parc?		30,000.00
Subvention prévue		612,503.23
	463,079.25	612,503.23
TOTAL REVENUS PREVUS		610,866.47
TOTAL DEPENSES PREVUS		1,636.76
SURPLUS PREVUS		

## SINCERES CONDOLEANCES

C'est avec regret que nous avons perdu M. Léopold Lambert à l'âge de 58 ans. M. Lambert natif de St-Donat, fut barbier durant quelque temps, puis avec son frère Damase, il construisit le magasin "Lambert & Frère" si bien connu de la population depuis 261/2 ans. Il était membre du Conseil d'Administration de la Caisse Populaire depuis sa fondation en 1949.

Nous offrons nos condoléances à Madame Lambert ainsi qu'à tous ses frères et soeurs, parents et amis.

# ALTITUDE

"1350"

C.P. 1350, ST-DONAT

TEL: 424-5941

Cré. MONTCALM, QUE.

TEL. Rés. 424-5901

Président et Directeur de la publicité: Guy Paquette.

Collaborateurs: Suzanne Piché  
Claude Lafleur

Secrétaire: Lucille Paquette

Imprimeur: Imprimerie Léonard Inc. - St-Jovite

COURRIER DE DEUXIEME CLASSE  
Enregistrement No 3099

Abonnement \$3.00 par année.

## L'évaluation foncière

Dans notre régime municipal québécois, l'impôt foncier constitue en core une importante source de revenus. Bien que régressif, cet impôt demeure toutefois l'assise la plus solide de l'autonomie de nos municipalités, qu'il s'agisse de la métropole ou de la plus petite paroisse.

La loi nous dit que les taxes doivent être imposées avec justice.

La loi nous apprend aussi que "sauf dispositions contraires de la (Loi sur l'évaluation foncière), tous les immeubles doivent être inscrits au rôle et ils doivent l'être à leur valeur réelle".

C'est clair, c'est net, c'est précis.

Vous vous souviendrez sans doute des nombreuses plaintes qu'avait suscitées l'introduction dans la première loi sur l'évaluation du concept nébuleux de valeur marchande.

L'Union des conseils de comté avait mené une bataille rangée pour que l'on rétablisse la valeur réelle, notion beaucoup plus réaliste et surtout fort connue de nos tribunaux depuis près de cent ans.

En juillet dernier, plusieurs modifications étaient apportées à la loi et l'Assemblée Nationale réintroduisait le concept de valeur réelle.

Comme toujours, les municipalités, grandes ou petites devaient (et doivent toujours) évaluer les immeubles qui tombent sous leur juridiction à leur valeur réelle.

Pas à 200/o de leur valeur réelle...

Pas à 500/o...

Pas à 700/o...

A leur valeur réelle.

A 1000/o de leur valeur réelle.

Comment peut-on encore de nos jours retrouver des rôles à 200/o ou à 300/o de la valeur réelle?

C'est inconcevable, illégal et ridicule.

C'est aussi, pour des responsables du bien public, faire peu de cas de lois centenaires qu'ils connaissent bien et qu'ils sont chargés de faire respecter.

Si l'on veut exiger que les citoyens



## la loi

respectent les lois et les règlements, il faut bien que les administrateurs municipaux les respectent eux-mêmes.

Ces propos sembleront peut-être un peu durs à l'égard de certains administrateurs municipaux. Il faut pourtant voir la réalité bien en face, sans fausse honte mais sans non plus tenter de contourner les lois.

Plusieurs rôles sont malades, agonisants même.

D'autres n'ont pas été révisés ni confectionnés depuis plusieurs années.

C'est grave.

Ce qui est plus grave, c'est de constater que pendant que plusieurs villes et les conseils de comté entreprennent un travail considérable pour évaluer les immeubles à leur valeur réelle, certaines personnes s'amusent à les ridiculiser ou à entraver leur travail.

Pour des administrateurs responsables des deniers publics, cela frise la fausse représentation et la fraude. C'est au moins de la fausse représentation et de la fraude morale envers les contribuables.

Il faut faire un effort collectif en matière d'évaluation foncière.

Pas demain.

Aujourd'hui.

Si la réforme de l'évaluation foncière est un échec, je crains bien qu'il s'agisse là de la preuve que notre régime municipal ne vaut plus grand chose.

Toutes les municipalités ont une cause à défendre, une cause juste. Elles peuvent réussir facilement. Il s'agit de vouloir.

Il faut évaluer les immeubles à leur valeur réelle.

Une fois en cent ans, ce n'est pas trop demander.

## La FABRIQUE, c'est ton affaire! AS-TU DONNE TON \$ 100.00 ? Sinon, donne-le immédiatement

Cécile Lacoste et résolu à l'unanimité que demande soit faite à l'Honorable Victor Goldbloom, ministre responsable de l'environnement, pour que le lac de la Montagne noire soit inscrit sur la liste des lacs où un relevé des installations sanitaires sera fait.

Adopté.

PROPOSE par le Conseiller Lucien Blaquière secondé par le Conseiller Hector Charbonneau et résolu à l'unanimité que le Conseil de cette Municipalité approuve un plan de subdivision d'une partie du lot 1, rang V canton Archambault, division d'enregistrement de Montcalm, sur lequel plan la rue portant le numéro 1-26 a une largeur de cinquante (50) pieds, le tout tel que montré sur un plan préparé par l'arpenteur-géomètre Roger Chartrand, en date du 6 décembre 1973.

Adopté.

Proposé par Bernard Saint-Amour secondé par Lucien Blaquière que demande soit faite au Ministère des Richesses naturelles pour que les lots 16, 17, et 18, rang III, canton Lussier soient réservés et soustraits au jalonnement de droits miniers, du moins les parties qui n'ont pas de claims valides actuellement.

Adopté.

AVIS DE MOTION est donné par le Conseiller Lucien Blaquière qu'à une session prochaine du Conseil, un projet de règlement d'emprunt sera présenté pour l'achat d'une machine à glace pour l'arena.

AVIS DE MOTION est donné par le Conseiller Bernard Saint-Amour qu'à une session prochaine du Conseil, un règlement d'emprunt sera présenté pour payer le coût de l'évaluation municipale.

PROPOSE par Guy Beauséjour secondé par Bernard Saint-Amour et résolu à l'unanimité que demande soit faite à l'Hydro-Québec pour installer une lampe de rue à l'intersection du chemin Alphonse-Collin au lac Provost. Vapeur mercure 250 watts.

Adopté.

IL EST UNANIMEMENT RESOLU que demande soit faite à la Commission municipale de Québec aux fins d'autoriser le renouvellement d'un emprunt temporaire au montant de \$100,000.00 à la Banque provinciale du Canada échu le 22 décembre 1973, pour une période additionnelle de six (6) mois au taux d'intérêt de 9 1/2% l'an et remboursable avec la prochaine perception de taxes.

Il est aussi résolu que le maire et le secrétaire-trésorier soient et sont par les présentes autorisés à signer pour et au nom de la Corporation municipale de Saint-Donat les documents nécessaires à cet emprunt.

Adopté.

PROPOSE par le Conseiller Lucien Blaquière secondé par le Conseiller Hector Charbonneau et résolu à l'unanimité que la Corporation achète de la Commission Scolaire des Laurentides un morceau de terrain étant une partie du lot 28-11, rang III, canton Lussier, mesurant dans sa ligne nord-ouest, étant une ligne brisée, quatre-vingt-dix-neuf pieds et trente-et-un centième (99.31'), cent quarante-cinq pieds et quatorze centièmes (145.14'), dans sa ligne nord-est, cent pieds et quatre-vingt-neuf centièmes (100.89'), dans sa ligne sud-est et cent trente-huit pieds et six dixièmes (138.6'), dans sa ligne sud-ouest et contenant une superficie de quatorze mille cent soixante-deux pieds carrés et quatre dixièmes (14,162.4 pi. ca.), borné en front au sud-ouest par la rue Principale, d'un côté au nord-ouest par une rue étant une partie du lot 28-11, au nord-est par un autre partie du lot 28-11 demeurant la propriété de la Commission Scolaire des Laurentides et de l'autre côté au sud-est par le lot 28-9, pour le prix de \$1.00.

Il est aussi résolu que le maire et le secrétaire-trésorier soient et sont par les présentes autorisés à signer pour et au nom de la Corporation municipale de Saint-Donat le contrat à cette fin.

Adopté.

PROPOSE par Guy Beauséjour secondé par Hector Charbonneau et résolu à l'unanimité que le Conseil de cette Municipalité approuve le projet de création d'un Centre local de services communautaires (C.L.S.C.) tel que préconisé par un groupe de citoyens et que demande soit faite au Ministère des Affaires sociales d'accorder son approbation à cette organisation.

Adopté.

PROPOSE par le Conseiller Bernard Saint-Amour secondé par le Conseiller Mme Cécile Lacoste et résolu à l'unanimité qu'une demande soit faite au Ministère de la Voirie pour obtenir une subvention permettant à la Municipalité de poser du concassé sur les chemins soit pour une quantité de 70,000 tonnes de gravier.

Adopté.

PROPOSE par Madame Cécile Lacoste secondé par le Conseiller Hector Charbonneau et unanimement résolu que les comptes présentés soient et sont acceptés chèques Numéros 719 à 746 inclusivement au montant de \$11,625.06 et autorisation est donnée de les payer.

Adopté.

PROPOSE par le Conseiller Lucien Blaquière secondé par le Conseiller Bernard Saint-Amour et unanimement résolu que demande soit faite au Haut Commissariat aux loisirs et au sports pour compléter une subvention de \$15,000.00 pour fins de développement des activités de loisirs et de sports, subvention dont un montant de \$3,000.00 a été payé en septembre 1972.

Adopté.

PROPOSE par le Conseiller Lucien Blaquière secondé par le Conseiller Madame Cécile Lacoste et unanimement résolu que le montant de \$100.00 par mois payé à Monsieur Léo Juteau, pour le ménage de l'Hotel de Ville, soit majoré de \$25.00 par mois à compter des présentes.

Adopté.

Maire  
Sec. trés.

# Municipalité de Saint-Donat

Province de Québec,  
Municipalité de Saint-Donat,

Session régulière des membres du conseil de la Municipalité de Saint-Donat tenue au lieu ordinaire des sessions le lundi 7 janvier 1974, à 20h.30, à laquelle sont présents et forment quorum sous la présidence de Son Honneur le Maire M. Jean-Paul Charbonneau, MM. les Conseillers Julien Léveillé, Bernard Saint-Amour, Lucien Blaquière, Hector Charbonneau, Mme Cécile Lacoste et Guy Beauséjour. Le secrétaire est aussi présent.

Après la prière d'usage, la session est ouverte.

PROPOSE par Mme Cécile Lacoste secondé par M. Bernard Saint-Amour que les minutes précédentes soient et sont acceptées et autorisation est donnée de les signer telles que lues.

Adopté.

PROPOSE par le Conseiller Guy Beauséjour secondé par le Conseiller Julien Léveillé et résolu à l'unanimité que les comptes présentés, chèques nos 567 à 717 inclusivement au montant de \$90,842.81, soient et sont acceptés et autorisation est donnée de les payer.

Adopté.

PROPOSE par le Conseiller Julien Léveillé secondé par le Conseiller





# CENTENAIRE

**LA FETE CONTINUE**  
**9 - 10 FEVRIER 1974**  
**A L'ARENA**

## MASCARADE

9 FEVRIER

UNE VAGUE DE JOIE DE PLAISIR ET DE PARTICIPATION au Festival des Jeunes, à l'Arena de St-Donat, samedi le 9 février au soir:

La soirée débutera par une partie enlevante entre les Atomes et les Mamans. Les partisans des deux équipes soutenaient par des cris et des "vas-y" les joueurs acharnés. Les "Mamans" ont dû se contenter d'une défaite au compte de 1 à 5 devant leurs adversaires très décidés.

Suivit ensuite la "Mascarade" sur glace. Environ une centaine d'enfants se sont costumés pour leur plaisir et aussi le plaisir des spectateurs très nombreux. Devant des bouffons, des trappeurs, des lapins, des demoiselles "truquées" des poupées et combien d'autres, tout aussi amusants, les juges eurent une tâche très ardue. Des prix pour les meilleurs costumes furent attribués; vous pouvez constater par les photos qui furent les heureux gagnants.

La fête continua avec des jeux et des courses, soit sur patins, soit avec bottes. M. Paul Mathieu, gérant de l'Arena et M. Réjean Gaudet, président des Fêtes du centenaire organisèrent avec une main de maître les jeux. La bonne marche de la soirée revient également à tous les membres du Comité du Centenaire qui s'acquittèrent chacun de sa tâche afin de faire du Festival des Jeunes une réussite complète. Les parents méritent également un gros merci, car sans le travail des mamans pour fabriquer les costumes, sans l'auto de papa pour conduire tous ces jeunes et sans les concours des grandes-soeurs et des grands-frères plusieurs jeunes n'auraient sûrement pas en mémoire une soirée inoubliable, digne d'être racontée à leur progéniture dans ... 100 ans.



Les maires d'Acton Vale et de St-Donat échangent une poignée de mains chaleureuse avant la partie de hockey entre les équipes Midget des deux municipalités.

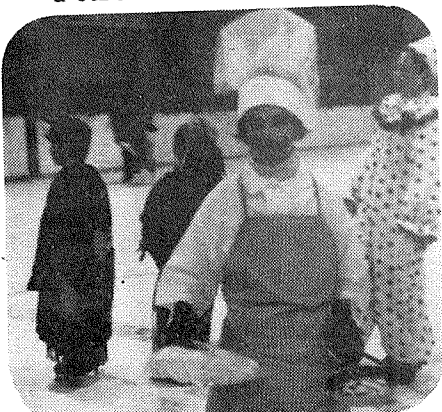

Le premier prix... un cuisinier Eric Picard. A l'arrière un clochard, Nicolas Picard



Qui peut deviner? Pas trop rassuré, M. le maire remet un prix à Nathalie Brault.



L'Equipe des Atomes qui a osé battre l'équipe des "Mères".



Hawaii en hiver! Mlle Annie Lafontaine et son papa... Quel beau couple...!



Une charmante indienne, Geneviève Garceau reçoit un prix. A l'arrière nous voyons Mme Guy Beauséjour avec son petit bouffon, et un beau trappeur, Jean Gaudet. Tous gagnants pour leur beau costume.



L'Equipe des "MERES"; elles ont été "douces" envers leurs petits "mes".

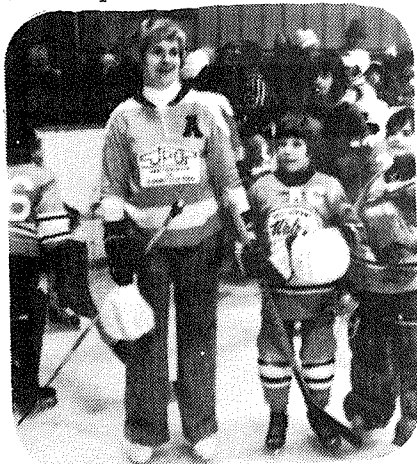

Enfin... on a réussi à la photographier lors de la partie des "Mères" contre les "Atomes"



On pousse la patate.

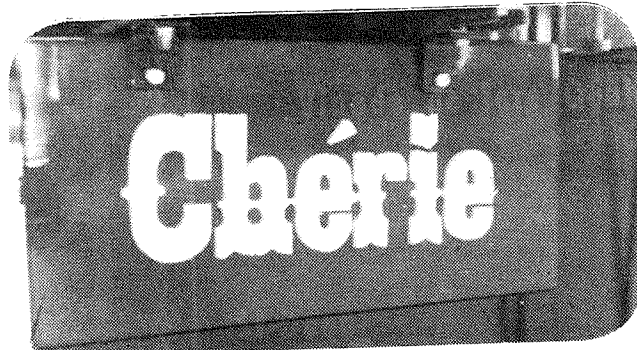

Avec un tel nom... peut-on croire que la patate prendra!



# CENTENAIRE



## PROGRAMME

9-10 MARS:  
COUPE du Centenaire au Mont Jasper - organisé par la Zone Laurentienne de ski.

2-3 MARS

Coupe  
3 MARS  
Descente de Ski Molstar - Mont La Réserve.

9-10 MARS

RALLYE DE MOTO-NEIGE - Course aux trésors - Club de Moto-Neige St-Donat Inc.

Samedi soir: Soirée récréative: Denis Drouin, animateur Au Chateau du Lac.

Dimanche: Rallye - Départ du Chateau du Lac. 1.30 P.M.

Remise de la "Coupe du Lac Baribeau" par M. le Président Dr. Martin.

16 MARS

SOUPER "Aux Beans" et viandes froides - Hotel du LAC CROCHE

16-17 MARS

Pièce de théâtre "PIEGE POUR UN HOMME SEUL"

Direction: Mme Lise MontBleau et M. Jacques Riopel

AU SOUS - SOL DE L'EGLISE ----- 8.00 Hrs P.M.

Billets en vente chez les commerçants - ----- \$2.50

17 MARS

REPRESENTATION SPECIALE pour les enfants - 2:00 heures p.m.

Billets: \$1.00

LES PROFITS DE CES REPRESENTATIONS SONT POUR NOTRE EGLISE\*\*\*\*

24 MARS

RENCONTRE COMMUNAUTAIRE: "Journée Champêtre"

SKI DE FOND, RAQUETTES, ETC..... à l'honneur

Professionnels, débutants... à vous la piste.

Départ de l'Hotel le CHATEAU DU LAC - arrêt au chalet du Club de Golf pour un vin chaud.

Rendez-vous 1:00 p.m. - Location d'équipement à "La Réserve"

Arrivée au Chalet de ski "La Réserve"

5:00 p.m. - "Fondue suisse" etc.

Danse accompagnée de Jos. Settano - Billets: \$2.50

Responsables: Pierre Forget et Michel Monette.

26 MARS

CONFERENCE DE PRESSE

29 MARS

SOUPER AUX POISSONS DES CHENAUX: Hotel Beauvillage.

30-31 MARS

VISITE DE MONSEIGNEUR ANDRE OUELLETTE, évêque de Mont-Laurier.

Samedi arrivée de Monsieur dans l'APRÈS-MIDI.

Il adressera la parole aux fidèles à toutes les messes. Après les messes de 7:30 p.m. le samedi et 9:30 a.m. le dimanche, tous les paroissiens sont invités à le rencontrer au sous-sol ou un café sera servi.

Dimanche: à 2.00 p.m. CONFIRMATION des enfants de notre école.

AVRIL:

??? Démonstration de patinage artistique.

20 AVRIL

RENCONTRE COMMUNAUTAIRE: Au sous-sol de l'église.

Thème: Soirée historique présentée par le Grand CIDRIER.

Costumes d'époque...

Prix d'entrée \$1.00

Détails suivront...

(A lire attentivement ----- A conserver.....)



La Caisse Populaire Desjardins  
de Saint-Donat

Si nous avons bonne souvenance, lors de l'assemblée générale de notre Caisse Pop de St-Donat, tenue en août 1973, les sociétaires présents avaient émis le vœu que les administrateurs se penchent sur une possibilité d'aider au financement de la machine à glace devant servir au Centre sportif de St-Donat.

Dimanche, le 10 février, les sociétaires présents au baptême de "Chérie" la machine à glace eurent la joie de voir sur les flancs de celle-ci, artistiquement peint "La Caisse Pop de St-Donat. Au cours de cette cérémonie, Mme Huguette Bertrand gérante, remettait à M. Paul Mathieu, président

### A LA CAISSE, ON SE COMPREND

du centre sportif de St-Donat un chèque de \$600. avec l'assurance du Conseil d'administration que ce geste se répétera pendant quatre ans, pour totaliser la somme de trois mille dollars. (\$3,000)

N'est-il pas vrai qu'à la Caisse on se comprend?

Longue vie à "Chérie" au centre sportif et aux promoteurs de ce centre qui fait l'orgueil et surtout la joie des donateurs.

Le conseil d'administration de la Caisse Pop de St-Donat.

P.S. Félicitation à l'artiste qui a peint le sceau de la Caisse et le lettrage. C'est un travail de maître.

Bravo! Fernand.

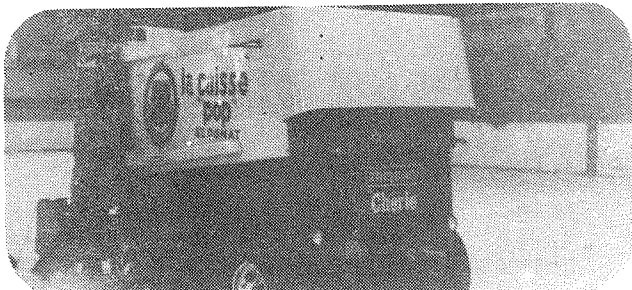

### DECORATION - PARTICIPATION - DECORATION

Voici les sculptures de glace gagnantes et le nom de leur auteur. Se méritent un billet de LOTO-Olympique et une médaille à l'effigie du CENTENAIRE:

- 1.- DINOSAURE de C. Bourguignon.
- 2.- CHEVAL ET CAVALIER de Jacques Issa
- 3.- MOULIN A VENT de Gabriel Juteau et Pierre Nielly
- 4.- BOULANGERE au four de Guy Beauséjour
- 5.- ORIGINAL de Henri-Paul et Christian Dufour.

Se méritent un SUPER LOTO:

- 1.- IGLOO et PECHEUR de Réjean, Stéphan et Henri St-Amour.

2.- HARPISTE de Claude Lafleur

3.- DAUPHIN de André Simard

4.- TETE DE BOUFFON de Roland Sigouin.

Se méritent un INTER LOTO:

1.- Bonhomme Carnaval de la famille Mme Rita Fortin

2.- Taureau de Maurice Granger

3.- L'Ours de William St-Amour

4.- Phoque de Patrice Dumont.

Nous remercions tous les participants qui étaient au nombre de quarante et nous espérons qu'il y aura de plus en plus de participants à la prochaine occasion.

Merci à tous,

Comité de Décoration.

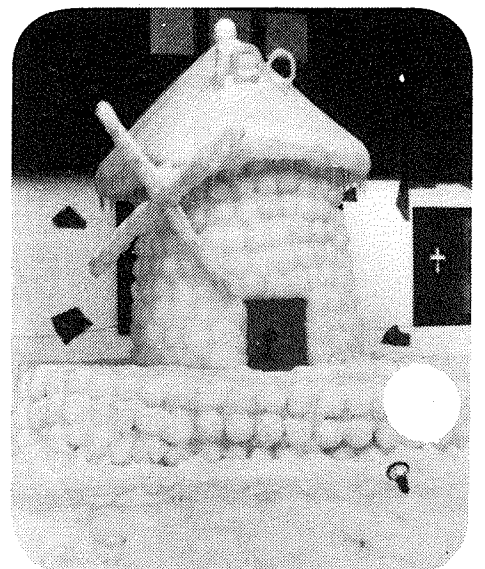
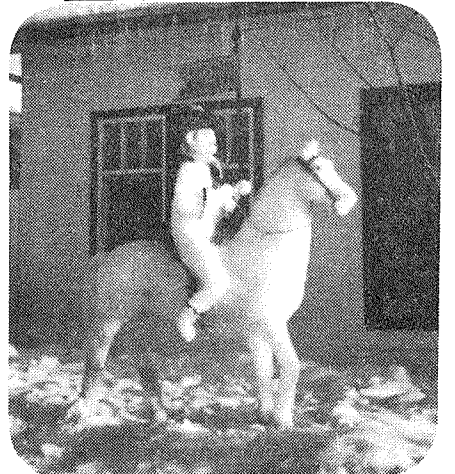





*Centre de Ski*

**SPECIAL**

**SPECIAL \$ 7.00**

1. 2 heures de leçon (matin ou après-midi)  
2 hours of ski-school (morning or afternoon)
2. Monte-pente pour la journée  
Lifts all day
3. Lunch au Cafeteria (Special)

**SPECIAL**

**\$10.00**

1. 4 heures de cours  
4 hours of ski school
2. Monte-pente pour la journée  
Lifts all day.
3. Lunch au Cafétéria (Spécial)

**SEMAINE DE SKI**

**\$35.00**

- 1 - 4 heures de cours  
4 hours of ski school
- 2 - Monte-pente pour la journée  
Lifts

Heures des leçons =  
du lundi au vendredi

Time - Ski lessons =  
from monday to friday

10.00 a.m. à 12.00 p.m.  
1.30 p.m. à 3.00 p.m.

**MOLSTAR**

20 janvier - Mont " La Réserve "

**MEDAILLE D'OR:**  
Peter Newell  
Gilles Dufresne

**MEDAILLE D'ARGENT:**  
Gilbert Bérubé  
Jean Larue  
Cécile Boily  
Robert Aubin  
Manon Leroux  
Benoît Montpetit  
David Rockstein  
Mimi Brouillet  
Gilbert Gauthier  
André Racicot

Cette compétition fut un succès, puisque 70 concurrents se sont inscrits. Dame température était de la partie facilitant ainsi une journée idéale et d'un enthousiasme complet.  
La prochaine compétition Molstar aura lieu à La Réserve le 3 mars prochain.

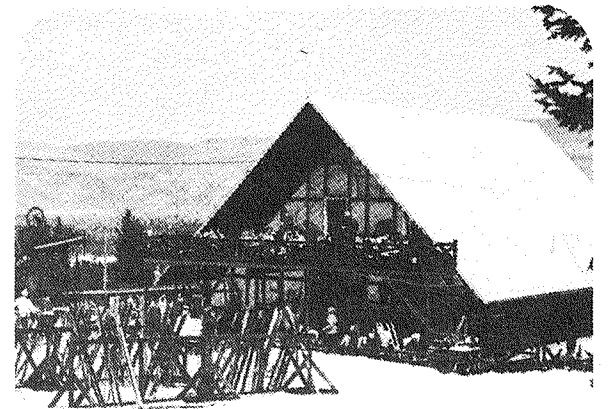

**SKIEURS ANXIEUX**

**DE DEBUTER**

leur "Semaine de Ski"



**20%**  
de  
**réduction**  
sur tout  
**équipement**  
de ski



M. Don Dairy, directeur de la pente de ski.



## LE PROJET D'UN MINI-CLSC A SAINT-DONAT SERA EXAMINE PAR LE CONSEIL REGIONAL AU MILIEU DE MARS

Le 7 février dernier, nous avons participé à une importante rencontre, à l'Hotel de Ville de St-Donat. Le directeur général du Conseil Régional de la Santé et des Services Sociaux, Monsieur Robert Lavoie accompagné de Mlle Gylaine Boucher, recherchiste et permanente au Conseil Régional venaient rencontrer une

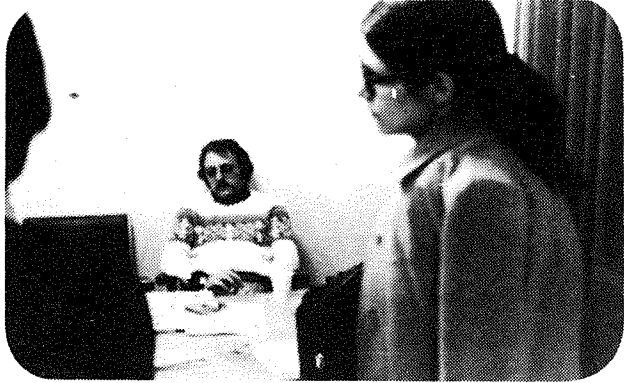

M. Robert Lavoie et Mlle Gylaine Boucher

trentaine de citoyens de St-Donat et de N.D. de la Merci.

Cette assemblée donnait suite à la remise officielle, en décembre dernier, du rapport sur les besoins en santé et en services sociaux dans notre zone touristique. C'est pour préparer l'examen du rapport par le Conseil Régional que Monsieur Lavoie s'était rendu chez-nous: il est facile d'imaginer toute l'importance que prenait cette rencontre.

Nous avons donc demandé ses impressions à Jean Levert, président du comité local et membre du Conseil Régional de la Santé et des Service Sociaux.

Etes-vous satisfait de la réunion du 7 février à St-Donat?

En gros, je suis très heureux de l'assemblée pour les raisons suivantes: d'abord, cette assemblée constitue le premier résultat concret de l'effort que les citoyens de la zone fournissent depuis un an.

Si on en juge par le témoignage du directeur général, Monsieur Lavoie et si je me reporte aux témoignages que je reçois depuis que nous avons déposé officiellement notre rapport, il est clair que notre étude a été fort bien accueillie par plusieurs membres du Conseil. Et, quand on connaît tout le travail des permanents du Conseil, ils ne sont que quatre, on peut se compter chanceux d'avoir des nouvelles aussi rapidement.

Il ne faut pas oublier que le Conseil Régional n'existe que depuis quelques mois et, déjà, notre zone touristique retient son attention: c'est beaucoup dire quand on sait que le Conseil, composé de bénévoles, ne siège qu'une fois par mois et qu'il doit étudier les problèmes d'une région qui regroupe plus de 400,000 habitants résidents et plus de 255,000 "touristes". De plus, il est important de se rappeler que St-Donat et N.D. de la Merci font partie d'une région qui regroupe des villes comme Joliette, Repentigny, Ste-Thérèse, Ste-Agathe, St-Eustache... etc. Vous comprendrez alors pourquoi je suis très encouragé en apprenant que notre cas sera "mis sur la table" du Conseil au cours du mois de mars.

- Y-a-t-il des points qui vous ont plu davantage au cours de cette rencontre?

- Tout ce qui s'est dit m'apparaît important.

Mais, pour moi, le point à retenir de cette rencontre est le suivant: pour la première fois, on retrouvait autour d'une même table des professionnels de la santé et un groupe de citoyens représentant ce que nous pourrions appeler des "consommateurs de soins". En effet, le docteur Simard et sa dame, le pharmacien Brault, le docteur André Granger, dentiste, les infirmières Jeannine Brault, Yvette Régimbald, Danielle Forget et Manon Mathieu rencontraient le comité responsable du rapport avec un groupe d'educateurs locaux, la directrice du Foyer St-Donat, le maire de St-Donat et sa dame, le secrétaire de la municipalité de St-Donat, quelques délégués de N.D. de la Merci et quelques citoyens représentant différents aspects de la vie communautaire à St-Donat. C'est ce que j'appelle un bon point de départ pour une action concertée dans le domaine de la santé et des services sociaux dans le milieu.

J'étais heureux aussi d'entendre la réponse nette et précise des délégués de N.D. de la Merci lorsque Monsieur Lavoie leur a demandé s'ils croyaient être plus proches de St-Donat que de la région de Chertsey et Rawdon: ils ont répondu dans l'affirmative et sont venus confirmer ce que nous disions dans le rapport.

J'ai été aussi vivement impressionné et encouragé par la façon souple et directe avec laquelle Monsieur Lavoie a posé ses questions et apporté des réponses à celles de l'assemblée.

Je tiens à souligner également que les questions posées par l'assemblée me sont apparues fort à propos et témoignaient d'une prise de conscience et d'un intérêt indiscutables pour les questions relatives à la santé et aux services sociaux dans notre milieu. Les propos tenus ce soir-là venaient confirmer ce que nous avions entendu au cours de nos entrevues depuis le début de notre travail.

- Croyez-vous que tous les participants étaient satisfaits à la fin de la soirée?

- Les téléphones que j'ai reçus le lendemain et les premières réactions que j'ai recueillies le soir même me portent à croire que quelques-uns en sont sortis un peu déçus. Tel n'est pourtant pas mon propre sentiment; je suis au contraire très optimiste et plus encouragé qu'en février dernier lorsque nous avons entrepris notre étude. En février 1973, en effet, je connaissais suffisamment le Bill 65 pour savoir que nous partions "perdants"... Un an après, je suis convaincu que nous ne sommes plus perdants: notre cas est déjà rendu sur la table du Conseil Régional et nous savons que notre projet est fort défendable.

Vous avez d'ailleurs remarqué que le directeur général n'est pas venu ici pour nous dire que notre affaire n'avait pas de sens; il est venu vérifier le bien-fondé de notre projet et, avec nous, il a tenté de découvrir des moyens de rechange au cas où notre projet ne passerait pas intégralement. Nous savions, au point de départ, que la loi 65 a prévu des CLSC répondant aux besoins d'une population de 10,000 habitants. Or, dans notre rapport, nous demandons un MINI-CLSC répondant aux besoins d'une population "journalière" d'environ 7,000 habitants... Nous pouvions donc nous attendre à nous faire poser certaines questions... Il n'y a donc pas de quoi s'en étonner. Tout ce que nous savons à date c'est que, bien loin de nous écarter du revers de la main, les permanents du Conseil Régional prennent notre affaire au sé-

rieux à tel point qu'à la mi-mars on étudiera notre cas au Conseil.

- Y-a-t-il des éléments qui vous ont déçu personnellement au cours de cette assemblée?  
- Oui, jusqu'à un certain point. D'abord, je ne peux cacher mon étonnement devant l'absence des médecins de Ste-Agathe qui viennent en consultation à St-Donat. Je ne suis d'ailleurs pas le seul à avoir été surpris de la chose: plusieurs participants, après l'assemblée, se sont posés la question. Tout ce que je peux dire, c'est que j'avais personnellement communiqué avec eux pour leur expliquer l'importance de la rencontre. Je comprends cependant qu'ils étaient très occupés ce soir-là.

D'un autre côté, la longue entrevue que j'avais eue, le dimanche précédent, avec les docteurs Simard et Baillargeon et la présence du docteur Simard à l'assemblée du 7 février m'ont fortement encouragé.

Une deuxième déception personnelle serait la suivante: j'ai eu l'impression que le chapitre de notre étude qui traite de la population "journalière" de notre zone ne semble pas avoir tellement attiré l'attention de Monsieur Lavoie et Mlle Boucher. Je devrai certainement revenir sur ce sujet avec eux au cours du mois de mars lors de la prochaine assemblée du Conseil Ré-



gional.

- Peux-t-on connaître le sens de votre intervention à la fin de l'assemblée?

- En effet, Monsieur Lavoie a demandé aux participants ce qu'ils entendaient faire pour donner suite au travail entrepris depuis un an. Je suis d'accord avec la question qu'il a posée, mais les hésitations des participants en disaient long; j'ai d'ailleurs l'impression qu'il a saisi le sens de ma réponse personnelle. J'ai cru nécessaire d'exprimer ce que je ressens personnellement après avoir travaillé à l'étude durant un an. Au fond je voulais tout simplement dire que mes collègues du comité se sont engagés à poursuivre le travail pour un certain temps; il est clair cependant que nous n'avons pas l'intention de travailler "dans le beurre" indéfiniment et maintenir la population en haleine encore plusieurs mois sans connaître les réactions du Conseil Régional. Or, à cette étape-ci de notre travail, nous considérons qu'il est nécessaire d'avoir des "nouvelles" avant de poursuivre notre action dans le milieu. C'est d'ailleurs ce que les permanents ont compris puisque notre projet sera étudié officiellement en mars.

J'ai donc bon espoir que nous pourrions communiquer des "nouvelles" à la population par votre journal au tout début d'avril, si vous nous accordez encore votre hospitalité.

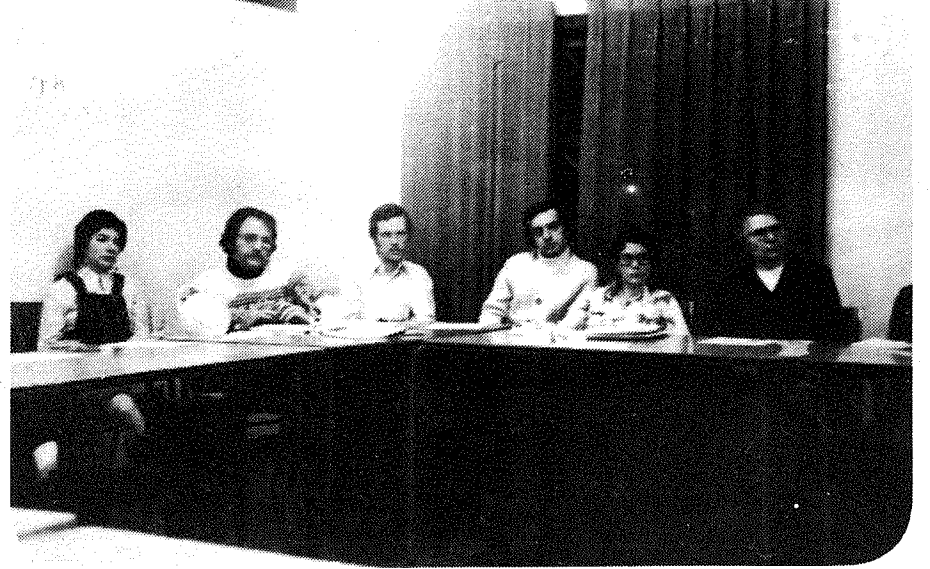



# VENTE D'OUVERTURE LAMBERT ET FRERE

## SOUS LA NOUVELLE RAISON SOCIALE

# BARBEAU & GARCEAU



RONALD BARBEAU



GILLES GARCEAU

### DU 5 AU 25 MARS

Ronald & Gilles, à l'occasion de l'OUVERTURE OFFICIELLE de leur magasin offrent à leur clientèle la chance de se "meubler" à peu de frais; de renouveler les articles de cuisine; de recouvrir de tapis ou prélatr neuf leur plancher; de se procurer lingerie, literie et même jouets en bénéficiant d'ESCOMPTE de 10 % à 25%.

Il faut venir voir et profiter de ces AUBAINES. Il y en a pour tous les goûts et chacun y trouvera son PROFIT. Sur tout appareil électrique au moins 10% d'escompte. Sur tout ameublement au moins de 15% à 20% d'escompte. Sur tout achat de prélatr ou tuile ou tapis de \$50.00 et plus, le posage est gratuit.



### "TOUS LES PRODUITS" "PLASTIQUE"

AUTOCUISEURS  
**PRESTO**



**BOUILLOIRES**



SET DE CHAMBRE  
3 MORCEAUX  
\$225.00

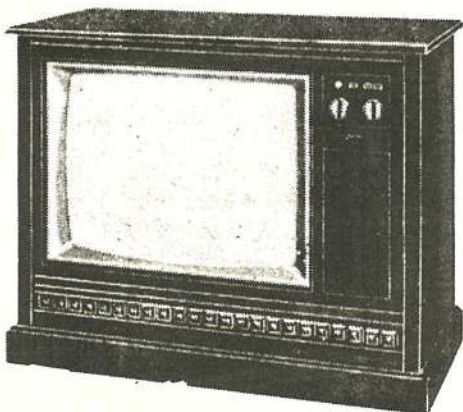
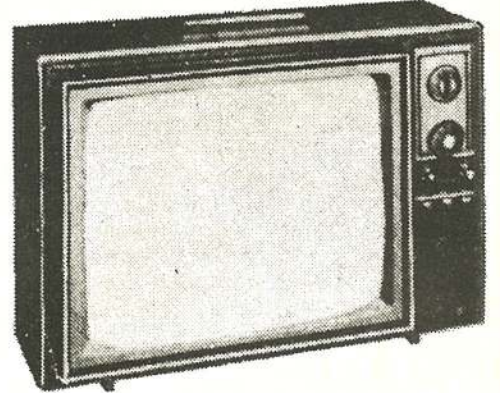

TÉLÉVISEUR COULEUR

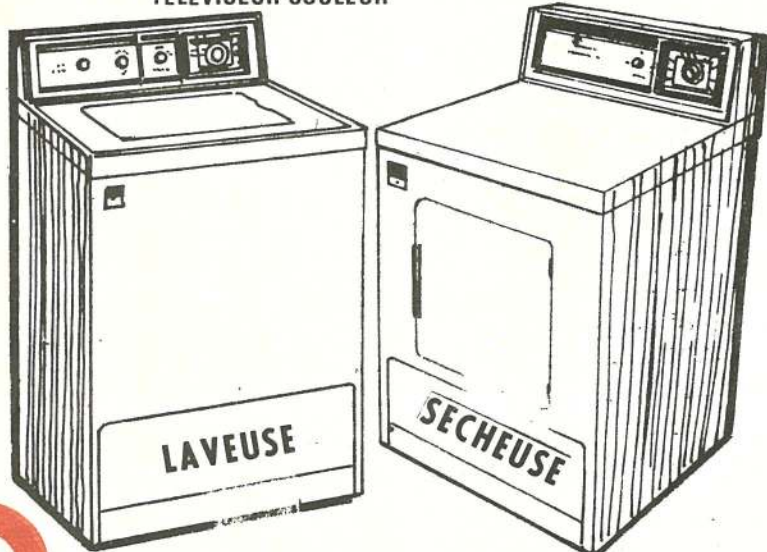
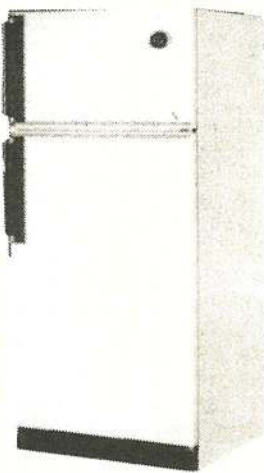

LAVEUSE

SECHEUSE

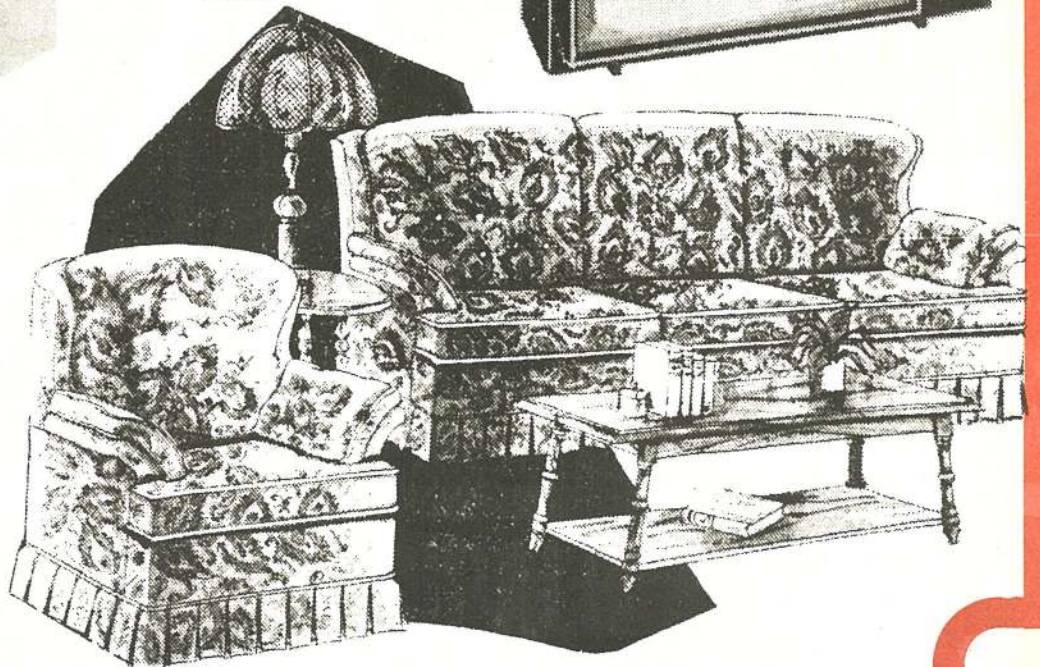



# BARBEAU & GARCEAU



Style colonial; prix réduits

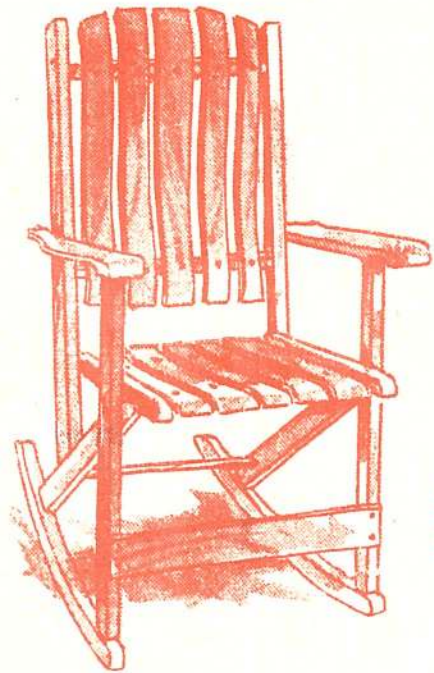

Grand spécial



Berceuse pliante

Valeur de 13.95

**10<sup>88</sup>** ch.

Berceuse en bois naturel verni. Se plie pour faciliter le rangement. Dossier et siège formés de lattes rigides.

## AUBAINES



Kelvinator



MATELAS

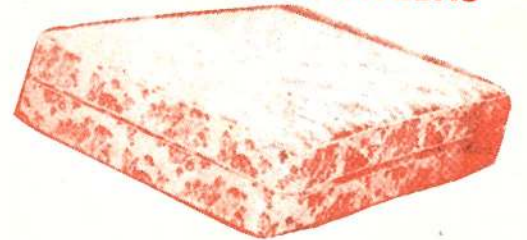

T  
A  
P  
I  
S



Choisissez parmi la plus grande sélection de marques connues:  
Armstrong, Peerless, Celanese.

- SERVICE ET SATISFACTION GARANTIS
- ESTIMATION GRATUITE
- LIVRAISON GRATUITE



**POTERIE BRUNE**

Achetez votre tapis, votre prélat ou vos tuiles et nous les poserons **GRATUITEMENT** avec **ACHAT DE \$ 50.00 et plus.**

**435, PRINCIPALE**

**TEL. 424-2133**



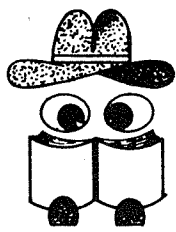

# La Page de l'enfant.

## CLUB LITTERAIRE

### L'HIVER

L'hiver, j'aime faire du ski et aussi du mini-ski. Papa fait de la raquette et mon frère, du "crazy-carpet".

(Violaine Gagné)

Mes parents font des sports pour devenir plus forts. Et moi je fais du ski avec mes amis tous les samedis.

(Nathalie G.)

### LE CARNAVAL

On va jouer avec les enfants heureux et faire des jeux et courir et danser à l'arena on va fêter,

(Jeanne D'Arc B.)

Le prix de consolation



Tire à la corde



MOTS DE 6 LETTRES

r	h	o	c	k	e	y	p
o	a	n	c	s	h	a	r
n	f	q	e	k	t	x	a
d	o	e	u	i	u	r	t
e	n	i	n	e	g	a	i
l	d	a	j	e	t	e	q
l	g	l	a	c	e	t	u
e	p	a	t	i	n	s	e

fond  
gai  
glace  
neige

jeux  
patinage  
patins  
pratique

raquette  
rondelle  
hockey  
ski

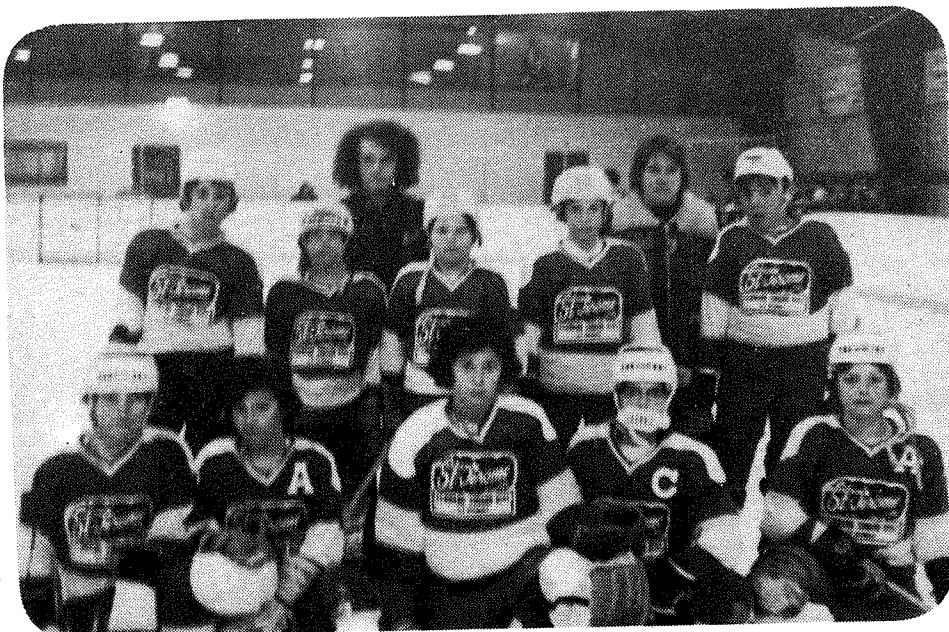

CES "PEE WEE" n'y étaient pas dans le journal de février...

Donc nous vous les présentons!



Le 26 janvier dernier, un jeune donatien était présent au forum de Montréal, lors de la Soirée en l'honneur du joueur des Canadiens, Henri Richard. Ne pouvant voir M. Richard, il a rencontré Madame et Mademoiselle.



Bénédiction de la Glace Artificielle et de la machine à glace.



Je pratique ce sport à l'arena.



# L'A.F.E.A.S.

L'AFEAS en 74 est plus vivante et plus "participante" que jamais. Nous comptons maintenant 58 membres et ouvrons les portes toutes grandes à celles qui veulent adhérer à notre mouvement.

**EDUCATION:** c'est en effet ce que nous faisons à l'AFEAS. Depuis deux mois, nous sommes à étudier "La langue française, plus qu'une culture". C'est d'actualité pour toutes les québécoises et les idées ne manquent pas. 8 de nos dirigeantes ont assisté à une soirée d'étude à St-Jovite, mardi le 19 dernier. Nous sommes revenues enrichies et pleines de bonne volonté de cette soirée de comité.

Nous tiendrons le CONGRES DIOCESAIN, le 16 mai, ici, à St-Donat. Plus de 400 femmes de tout le diocèse seront parmi nous à cette magnifique occasion. Nous vous invitons déjà à rendre vos cours propres et jolies afin de donner à notre village l'aspect attrayant auquel la nature a ajouté les plus beaux paysages.

Nous connaissons déjà avec quelle gentillesse ces dames seront rendues dans nos établissements commerciaux, nous leur donnerons sûrement le goût de REVENIR à St-Donat... Travaillons ensemble et le succès de cette journée est assuré d'avance.

L'AFEAS vit et progresse grâce à vous toutes.  
Mariette Dupuis.

## "TOURNESOL"

SAINT DONAT PROFITE DEPUIS LE 11 février dernier d'un projet d'Initiatives Locales captivant. C'est une oeuvre communautaire d'artisanat qui contient poterie, peinture, couture, tricot, crochet, tissage, etc. 3 professeurs compétents initient les intéressés "à faire marcher leurs doigts". Nous "participons" au Centenaire en faisant en groupe une courte-pointe, simple, mais qui fera l'envie de tous les adeptes. Venez nombreux participer à des minutes utiles et joyeuses. TOURNESOL est situé au sous-sol de l'église, ouvre ses portes de 1 à 5 hres et de 7:30 à 10:30hres, du lundi au vendredi... Venez prendre un café, visiter nos ateliers & vous voudrez vivre avec "TOURNESOL" jusqu'à la fin du projet. Apportez vos expériences, vos connaissances, votre matériel et votre sourire; tout le reste est gratuit.

On vous attend.  
Projet TOURNESOL  
Mariette Dupuis, Parrain Adm.

### SERVICE SOCIAL (sondage) GARDERIE

Avez vous besoin d'une garderie de jour?...  
A temps partiel? .... A temps plein?...

DONNEZ vos réponses avant le 28 mars par écrit ou téléphone.

Mme Olive Granger	424-2325
Mme Emile Granger	424-2458
Mme Claudette Simard	424-2349
Mme Claudette Barbera	424-2205
Mme Lise Mongeau	424-5944

N.B. C'est un premier sondage afin de préciser la situation et les besoins.

# LA DOUCEUR DE VIEILLIR

Au soir de la vie, on se souvient de sa jeunesse, on prend conscience comme l'enfant du peu que l'on sait, et avec cette conscience revient le sens du merveilleux. Une belle journée est comme un don précieux, on remarque à nouveau la forme d'une feuille, la fragilité d'une fleur, la silhouette d'un arbre, les beautés de la nature. On n'avait si peu le temps de s'arrêter à méditer sur toute cette création.

Quand on est seule et en vieillissant on se sent plus reconfortée par la présence de son conjoint; que de craintes, d'amertumes et de larmes secrètes quand son bras n'est plus là pour nous enlacer, nous protéger inconsciemment parfois, se sentir vraiment aimée, partager ses joies et ses peines ses goûts ses désirs et même le silence.

Ce qui fait la douceur de vivre, c'est qu'en prenant de l'âge on perd toute ambition d'être félicitée ou d'être populaire. Notre rôle maintenant c'est plutôt la sagesse de rester à l'arrière-plan. On a simplement à aimer et à gâter un peu nos petits enfants, on essaye d'aider les jeunes à réaliser les rêves d'avenir auxquels on a soi-même renoncé.

Au fur et à mesure que l'on avance en âge on s'émerveille de toutes les inventions modernes qui, dans notre enfance n'étaient même pas discutées. Avec l'avènement de tout ce modernisme nous vivons dans un siècle de vitesse. La vie d'aujourd'hui semble plus facile mais prend-on le temps de vivre vraiment? Pour moi le bien le plus précieux, l'heure que je vis est heureuse et féconde puisque j'ai la santé. Oui il y a des avantages à vieillir puisqu'il y a un temps pour tout. Autrefois je brûlais du désir de réformer mes semblables maintenant je cherche plutôt à les comprendre.

Je ne me plains pas de vieillir,  
Car j'ai encore beaucoup à faire  
Avec ou sans partenaire,  
Je veux vivre... avant de mourir.

CAPRICORNE

## PREMIER MINISTRE ROBERT BOURASSA →

C'est le Premier Ministre Robert Bourassa qui a inauguré la campagne annuelle de souscriptions de la Fondation du Québec des Maladies du Coeur. Nous voyons ici le Premier Ministre acceptant une rose, symbole de la Fondation du Coeur, de la part de Chantal Lamothé et Richard Grenier, tous deux âgés de cinq ans et opérés du coeur.

La campagne se poursuit à partir du 1er février et l'objectif du Québec est de \$600,000.

## CHANTIER '74

### EN HUMOUR

J'aimerais porter à l'attention des responsables de Chantier '74, dont le thème est LA CONSOMMATION, un fait qui s'est produit récemment. Je veux témoigner combien les enfants sont sensibles aux messages des adultes, surtout ceux qu'ils admirent.

Lors de la visite pastorale de Mgr l'Evêque à Mont-St-Michel, tout en conversant, Mgr Ouellette avait avoué en toute simplicité qu'avant de se rendre dans sa paroisse, il avait pris comme collation deux "beurrées" de "beurre de peanuts" et un grand verre de lait. Sans le vouloir, Monseigneur venait de faire de la publicité pour la compagnie York.

De retour à la maison, mes deux fils qui avaient négligé depuis des mois le bocal des beurre d'arachides, se rendent au garde-manger et se régalaient comme c'est pas possible... Le tout arrosé d'un grand verre de lait. Depuis ce jour, les tablettes de mon épicier sont dégarnies chaque semaine d'un bocal de beurre d'arachides. Tant mieux pour la compagnie York, mon marchand et mes enfants!

Cependant, si je peux me permettre une suggestion à Monseigneur Ouellette, qu'à l'occasion de sa collation, lors de sa prochaine visite à Mont-St-Michel, il se régale de foie et de légumes. Cela m'aiderait grandement, car j'ai essayé de "passer à mes enfants" mon message foie et légumes. Ca n'a rien donné!

Le fait est assez révélateur. Il faut en déduire que le don de la publicité, "tu l'as ou tu l'as pas!" C'est pourquoi, si un jour Monseigneur l'Evêque s'invite chez moi comme le Seigneur chez le petit Zaché de l'Evangile, je lui servirai des "beurrées de beurre d'arachides", "PAS DE PROBLEMES!"

Rolande Comeau  
Correspondante de L'O.C.S.



### BAR SALON "LE RANCH"

8 Mars - Vendredi - DENIS DROUIN

10 Mars - Dimanche - GRAND RALLY

Départ 12:30 p.m. du Bar Salon  
en direction de LA CANTINE,  
à St-Côme.

Trophées aux gagnants - \$25.00

Inscription: \$3.00

Retour - au BAR SALON pour le souper aux Beans - \$1.50

Remise des trophées à 7.00 p.m.

BIENVENUE A TOUS

RTE 18- N.D. de la MERCI

Réal Jobin, prop.

TEL.: 424-5847



## Demandez cette brochure à notre représentant

JEAN PIERRE HEBERT

qui sera à St-Donat le 5 mars 1974,

entre 10h. a.m. et 4 hres p.m.

au Manoir des Laurentides (424-2121)

Si vous avez besoin d'un prêt à terme pour vous établir en affaires, développer ou moderniser votre entreprise et que vous ne pouvez l'obtenir ailleurs à des termes et conditions raisonnables, rencontrez notre représentant.

**BANQUE D'EXPANSION  
bei INDUSTRIELLE**

GALERIES DES LAURENTIDES  
ST-JEROME (514) 436-6441







M. Bob Petit remet à M. J. Paul Charbonneau, maire de St-Donat et président du Club de Moto-neige St-Donat Inc. une pancarte à l'effigie la Piste d'auto-neige Trans-Québec.

Les deux "chanceux" compères qui accompagnaient M. Petit, M. Yves Champoux, journaliste au nouvelliste de Trois-Rivières et M. Claude Rondeau, du Journal de Joliette.

Jeudi, le 21 février, le Club de Moto-Neige de St-Donat recevait la visite surprise de M. Bob Petit, Ambassadeur de l'expédition de Bonne Entente entre les Clubs de Motoneige de Québec à Mont-Laurier. M. Petit est le "concepteur" et le promoteur d'un circuit complet de moto-neige qui atteindra 350 milles de piste entre les villes de Québec et de Mont-Laurier. Cette piste sera identifiée par des pancartes spéciales (voir photo No. 1). Déjà une longueur de 200 milles est identifiée entre les villes de Québec et Ste-Béatrice.

M. Bob Petit, accompagné de deux amis, dont c'était le baptême de la moto-neige, ont visité les Clubs de Mont-Laurier, Val Barette, St-Donat, Lac Ouareau pour se rendre à St-Gabriel de Brandon. Ils sont très heureux des contacts avec ces clubs et espèrent qu'avec leurs conseils et leur expérience le Sport de la Moto-neige sera de plus en plus organisé afin de promouvoir le commerce touristique des régions éloignées des grands centres..

Ils ont tenu à signaler le bon état de nos pistes et le travail excellent de notre "Ski-dozer". Ils ont félicité les membres du club pour leur bonne conduite dans les sentiers et chaudement encouragé l'initiative des membres de l'administration de recruter des membres aux abords des sentiers. Car selon eux, un club est fort en autant que le nombre de membres est imposant.

"SOIREE DENIS DROUIN"  
"L'AS DE LA MOTONEIGE"

## CHATEAU DU LAC

SAMEDI 9 MARS 1974 - 8 HRES. P.M.  
VENEZ RIRE AVEC DENIS DROUIN ET PARLER MOTONEIGE!!

DANSE SOIREE RECREATIVE SPECTACLE  
Admission: \$1.00 par personne.

## "RALLY" CENTENAIRE

- FAMILIAL -

Dimanche 10 mars 1974

DEPART: 1.30 hres P.M. Par Denis Drouin, sur le stationnement à l'arrière de l'église.

VISITE: Lac Baribeau

Arrivée à l'Hotel La Réserve.

Remise des trophées et prix 5 hres P.M. à La Réserve, à la Salle Québec.

Préparé en collaboration avec l'association du Lac Baribeau et votre Club Motoneige St-Donat Inc.

VOTRE PARTICIPATION EST VOTRE APPRECIATION!!

INSCRIPTION GRATUITE'

7<sup>e</sup> SOUPER ANNUEL AUX "BEANS"  
SAMEDI 16 MARS 1974 - 7.00 P.M.

## HOTEL DU LAC CROCHE

DANSE SOIREE RECREATIVE  
Départ au stationnement à l'arrière de l'église 6 hres. P.M.

BILLET: \$2.50 par pers. fèves au lard ou viandes froides

BILLETS EN VENTE PAR LES MEMBRES DE DIRECTION DU CLUB MOTONEIGE ST-DONAT.

INFORMATION: Suzanne Piché, V. Prés.

Tél.: 424-2683.

BIENVENUE A TOUS

## REYNALD RHEULT

Reynald Rheault dans un envol qui dura plus de soixante-quinze secondes à sept cents pieds au dessus du lac Archambault, le 3 février dernier.

## St-Donat:

### Capitale Québécoise du cerf-volant

Non... mais pourquoi pas. Déjà depuis près de sept ans, les riverains des Lacs Blanc et Ouareau de St-Donat, ont pu voir dans les cieux un cerf-volant jaune, à des hauteurs dépassant les deux cents pieds. Depuis l'automne 73, il a été mis au rancart pour faire place à un nouveau cerf-volant bleu, rouge avec une envergure de plus de cent-soixante-cinq pieds carrés de voile. Une fois de plus les résidents des Lacs Blanc et Ouareau avaient le privilège de voir s'envoler ce magnifique "Delta Wing" venant directement de la Californie. Plus tard, à l'automne l'aéroport de St-Donat, fut un endroit de rêve pour planer en cerf-volant. L'hiver venu, les Lac Mousseau et Bouillon ainsi que Archambault servirent comme piste d'envol. Le Mont-Garceau, privilégié par la largeur de ses pentes et avec la permission de son propriétaire M. Lauda Garceau et celle de son gérant, M. Marcel Gauthier, le "Delta Wing" dévala majestueusement les neuf cents pieds de dénivellation pour atterrir sur le premier palier. Tout un exploit!

Mais qui sont ces intrépides conducteurs de cerf-volant? Tous des gars de St-Donat; Jacques Angers, le beau-frère de J.P. Garceau; Gilbert Bélanger, un des 12,012 de l'Hydro-Québec; Jacques Charest, le gendre de Médéric Lévesque; Jacques Fournier, le gendre de René St-Amour; Austin McKoy, un habitué de la Pension Chez Fernand; Reynald Rheault, le gendre de Richard Coutu.

Comme on l'a vu précédemment tous les riverains de St-Donat ont pu voir évoluer le cerf-volant, mais les gens de "Mon Village" comme le dit la chanson du Centenaire "Ils sont doux mais point fous" auront l'occasion, dimanche le 17 mars, au Mont-Garceau dans le cadre des activités du Centenaire de les voir à l'oeuvre.

P.S. Si les conditions atmosphériques ne sont pas favorables l'évènement sera reporté à une date ultérieure.

Bienvenue à tous. ou 6477 Ave. Chauvin, Jacques Angers Montréal HIM 1K5 10 Domaine Garceau Tél.: 259-3573 St-Donat-Montcalm 255-7795



# NOUVEAU

POURQUOI vous embarrasser de votre équipement de ski durant la saison d'été.

POURQUOI attendre deux ou trois jours pour faire ajuster vos fixations au début de la saison de ski?

POURQUOI pas... le faire maintenant... durant l'été?

# NOUVEAU

POURQUOI ne pas confier à des experts votre équipement de ski afin qu'ils les remettent à neuf avec une base appropriée; ils les cireront et les aiguiseront également.

VOUS NOUS LAISSEZ votre équipement à la fin de la présente saison et le reprenez prêt pour affronter l'hiver, la saison prochaine.

# NOUVEAU

## TOUT CELA POUR \$ 23.00

Pour renseignements: demandez Florent Pagé à la Boutique de Ski du Mont "La Réserve"

TEL.: 424-2441 (jour)  
424-5973 (soir)



## BUREAU DE RENSEIGNEMENTS

SUR L'IMPOT PROVINCIAL DU 11 AU 15 MARS

Le ministre d'Etat responsable de l'Office de Développement de l'Est du Québec, le Dr. Robert Quenneville, député libéral du comté de Joliette-Montcalm est heureux d'annoncer à la population de Joliette et des environs que le ministre du Revenu, M. Gerald Harvey, mettra au service des contribuables de cette ville un bureau provisoire de renseignements sur l'impôt provincial pour les conseiller dans la

préparation de leur rapport d'impôt de l'année 1973.

Le Dr. Quenneville fait savoir que des représentants du ministère du Revenu du Québec offriront des services gratuits de consultation entre le 11 et le 15 mars.

Pour bénéficier de ces services, la population pourra se présenter aux locaux situés à 244, rue Saint-Charles Boromée Nord, à Joliette, locaux dont le numéro

de téléphone est 759 - 0465. Le bureau sera ouvert de 9h.00 à 17h.00 du lundi au vendredi inclusivement afin de favoriser le plus possible la consultation des représentants du ministère

Le ministère de L'O DEQ invite tous les contribuables de la région à faire leur déclaration de revenu le plus tôt possible et de profiter de la présence des représentants du ministère du Revenu du Québec près de chez eux pour obtenir au besoin leur assistance.

## L'OPINION

de Robert Bourassa

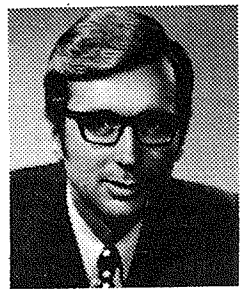
Premier ministre  
du QuébecPOUR LES CONTRIBUABLES À FAIBLE  
ET MOYEN REVENU...

Le débat engagé autour de la question de l'indexation de l'impôt sur le revenu des particuliers aura contribué à mettre en relief l'objectif majeur de la politique fiscale du Gouvernement: une plus grande justice pour les familles à faible et moyen revenu.

Cette politique fiscale, on le sait, s'est déjà traduite par la présentation de quatre budgets consécutifs sans hausse de taxes et comportant même un certain nombre de diminutions pour les contribuables les moins fortunés. Nous avons eu l'occasion de fournir à ce sujet toutes les explications pertinentes et personne n'a pu nier les avantages considérables que les contribuables québécois en tiraient.

## L'indexation

A la faveur du débat sur l'indexation, voilà

qu'on cherche dans certains milieux à démontrer qu'en fait « on a augmenté les taxes parce qu'on ne les a pas diminuées ». Rien de plus faux.

Mon collègue le ministre des Finances, M. Raymond Garneau, a très justement rappelé, dans une causerie devant la Chambre de Commerce de Montréal, que la question de l'indexation ne constituait qu'un aspect de la politique fiscale de l'Etat et que, prise dans son ensemble, cette politique, sans indexation, était encore plus favorable aux contribuables à faible et moyen revenu.

## Un choix: la famille

Au lieu de chercher l'uniformisation de notre structure fiscale en réintroduisant les exemptions, en taxant les allocations familiales fédérales, en abandonnant

le régime des exonérations, en abolissant les allocations québécoises et en indexant l'impôt sur le revenu, nous avons choisi de ne pas abolir les allocations familiales du Québec mais plutôt de les accroître de \$30 millions pour les porter à \$100 millions et de ne pas taxer nos propres allocations familiales québécoises de même que celles du fédéral.

Notre décision a donc été de ne pas indexer l'impôt sur le revenu des particuliers tout simplement parce que par l'ensemble de notre politique fiscale et spécialement par le nouveau programme d'allocations familiales, nous pouvions faire PLUS pour les contribuables à faible et moyen revenu et pour l'ensemble des familles québécoises.

## PATINAGE ARTISTIQUE

Mme Pierre Brouillet, promotrice du Patinage Artistique à l'Aréna de St-Donat, avait l'heureuse surprise de recevoir la gentille visite de Mlle Francine Thibodeau un beau dimanche matin. Mlle Thibodeau ayant pris connaissance dans le journal Altitude 1350 du début des cours de patinage, venait le plus simplement du monde, offrir ses services.

Nous lui avons demandé quelques renseignements sur sa jeune personne et voici ce qu'elle nous a communiqué:

"Mon nom: Francine Thibodeau, je demeure à 328 des Sources, St-Eustache, je suis la fille de M. et Mme Jacques Thibodeau.

Nous avons un chalet au Lac Croche, je suis en sec. 111 (10e année) à l'Ecole St-Pierre à Oka.

C'est ma 6ième année dans le patin artistique. Je consacre 8 heures au patinage par semaine. Je suis diplômée "monitrice junior" depuis l'année dernière.

Je me présente donc pour aider toutes les jeunes filles et garçons qui veulent avoir un club de patin artistique."

ALTITUDE 1350 ne peut que féliciter Francine pour son geste de solidarité, tout en espérant que son exemple sera suivi par d'autres jeunes dans d'autres domaines.

L'ASSOCIATION  
DES PROPRIETAIRES  
DES LACS BARIBEAU  
ET DES AULNES

Présente

ses félicitations

à la

Municipalité

de St-Donat

à l'occasion de

son Centenaire



## MARCHE NADON ENR.



Le bon Bec

de l'ALIMENTATION

Viande de 1ère Qualité

478, Principale

St-Donat

Tél.: 424-2424

GRANDE VENTE  
"CASH"

Balance de vêtements:

SKI-DOO SPORTS

Un peu de tout: Habits, 2 pièces  
Habit ordinaire  
Bottes  
50% réduction Mitaines  
Prix Coutant Ceintures  
Casques de sécurité etc.

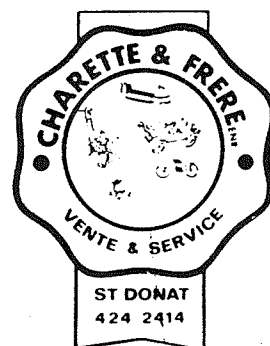

Charette &amp; Frère Enr.

Distributeurs des scies

"HOMELITE", PARTNER, "STHILL"  
"SKI-DOO"

AMEUBLEMENT COMPLET

600 Rue Principale  
ST-DONAT, P.Q.Comté  
Montcalm



# LIGUE POLLUTION (Hockey)

## Classement des équipes

	PJ	G	P	N	BP	BC	TOTAL
Coliformes	19	13	6	0	116	79	26
Bactéries	19	9	8	2	129	122	20
Phospates	19	7	10	2	110	127	16
Enzymes	19	7	12	0	90	119	14

## Moyenne des Gardiens

	PJ	B.C.	MOYENNE
Guénette, J.M.	18	75	4.16
Levert, M.	9	45	5.0
Langlois, M.	8	52	6.5
Lafleur, R.	18	119	6.61
Lavoie, S.	142/398		6.68
Lebeau, A.	41/3	29	6.69

## Meilleurs compteurs.

	PJ	B	A	PUN	POINTS
Charbonneau, M.	18	40	25	24	65
Charbonneau, D.	18	37	25	27	62
Lebau, André	15	22	24	16	46
Sigouin, Yvon	18	23	15	11	38
Poudrier, P.	19	15	22	12	37
Issa, Victor	19	17	19	4	36
Charbonneau, M.	18	12	24	6	36
Hayes, Jacques	17	14	20	20	34
Sigouin, R.	14	8	26	14	34
Issa, Serge	19	17	16	16	33
Forget Pierre	18	6	27	6	33
Charbonneau, S.	17	11	22	32	33
Lavoie, Serge	19	7	23	10	30

## EN POLLUANT... LE HOCKEY

Les joueurs de la ligue Pollution félicitent les employés du Centre Sportif ainsi que "Chérie" pour l'excellente qualité de la glace.

Décidément le grand Collin nous en fait voir de toutes les couleurs. En plus de jouer à la défense et à l'avant, il s'est même permis de garder les buts. Il paraît que c'était quelque chose à voir.

Les Coliformes continuent leur poussée victo-

## EN POLLUANT... LE HOCKEY

rieuse et détiennent la première place dans la ligne.

Une lutte est à prévoir entre les Phosphates et les Enzymes pour l'obtention de la 3e position.

Les Bactéries ont connu leur part d'insuccès en perdant 4 parties consécutives.

Rémi Lafleur, le gardien de but des Bactéries, souffre depuis deux semaines d'élongation musculaire à une jambe, mais il a quand même tenu à garder les filets de son équipe.

Georges "pit" Monette, le numéro 11 (comme Gilbert Perreault) des Enzymes a écopé de sa première punition de l'année grâce à la collaboration de son ami Raymond Sigouin.



L'instructeur de la Semaine!



Notre député au Fédéral M. Roch Lasalle, encore solide sur ses patins! L'équipe de Crabtree a battu St-Donat par le compte de 9 à 6.

**TOURNEE MERCURY ST-AGATHE**

Tél.: Ste-Agathe 326-3887-8

**R. Fournel Inc.**

Représentant à St-Donat : Jean-Marie Guénette, Tél.: 424-2711

850, rue Principale, Ste-Agathe-des-Monts, P.Q.

**NORMAND CAMPBELL**

B.A., L.L.L., D.D.N., NOTAIRE et CONSEILLER JURIDIQUE

Bureau: 253, rue Aubin Case Postale 238  
ST-DONAT, Co Montcalm Tél. (819)424-2882

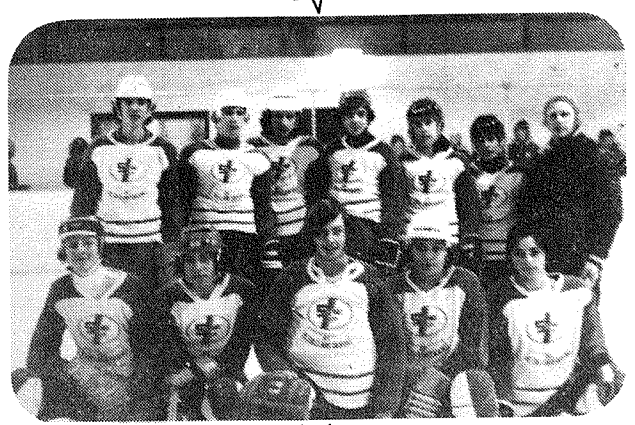

Au jour de l'An la corvée de la vaisselle est aux hommes

EBERHARD'S A OFFERT  
LE DIGESTIF A "ALTITUDE 1350"



**Eberhard's Chatel Vienna**

6 Rue Ste-Lucie Ste-Agathe des Monts, Qué.

SPÉCIALITES VIENNOISES

- La Choucroute Autrichienne
- Le Wiener Schnitzel
- L'Entrecôte de Boeuf Tyrolienne
- Le Filet Mignon Chatel Vienna
- La Pâtisserie Viennoise
- Les Vins Blancs et Rouges d'Autriche
- Ambiance De Luxe

Pour Réservations —  
TEL. STE-AGATHE (819) 326-1485  
Vos hôtes: Eberhard & Finy Rado



## JD440-B SKIDDER

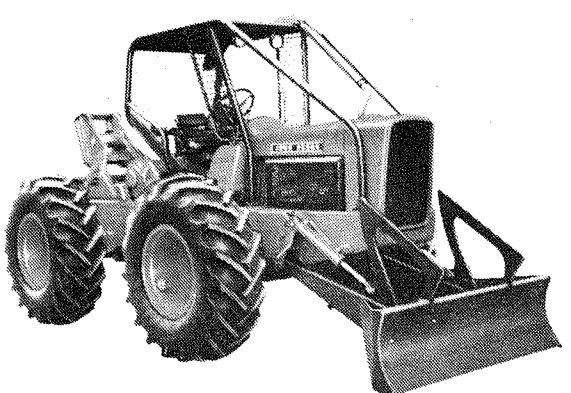

Représentant: M. Bernard Leblanc

## EQUIPEMENT SAGUAY LTEE

LAC-SAGUAY, P.Q.

CTE LABELLE

JOW ILO

Tel.: 278-3271



8-9-10  
Mars

**CINEMA JANO**  
**ST-DONAT**  
TEL: 424-2464

"TOUT EN GLACE"

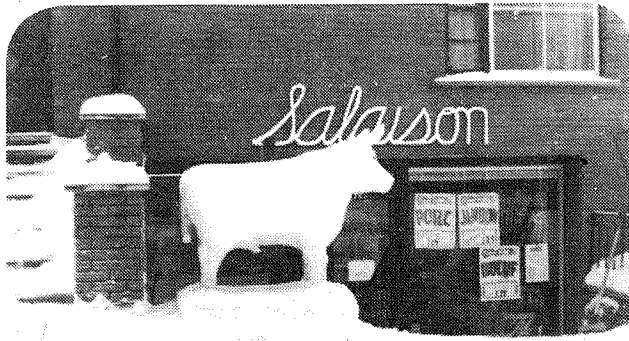
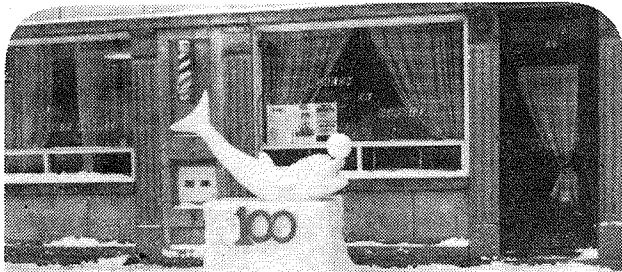
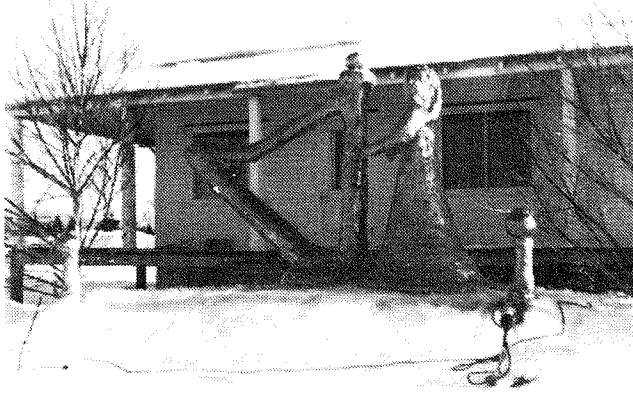

**"Superbe!" "Magnifique!"**  
N.Y. TIMES WABC-TV

**TOUT HOMME, FEMME OU ENFANT DEVRAIT VOIR CE FILM FASCINANT. AMENEZ-Y TOUTE LA FAMILLE!**

EN COULEUR **POUR TOUS**

v.d. De "Cry of the Wild"

**Le CHANT de la FORÊT**

PLUS

Une incursion sensationnelle dans la vie mystérieuse et puissante des loups sauvages

**L'EMPREINTE DU MONSTRE, MYTHE OU REALITE?**  
v.d. de "Big Foot" Man or Beast

**HORAIRE**

Vendredi: 7 p.m. - 9.15 p.m.  
Samedi: 2 p.m. - 7 p.m. - 9.15  
Dimanche: 2 p.m. - 7 p.m. - 9.15

**PETITES ANNONCES**  
**424-5941**

Logement à louer: meublé et chauffé, 6 grandes pièces. H. Piotte, Lussier, Tél.: 424-5220

A louer au Lac Baribeau, grand, beau chalet, tout meublé, salon, salle à diner, cuisinette, 3c. à c., salle de bain, cave cimentée système électrique, plage sablonneuse, chaudière fournie; de préférence à l'année. Tél.: M.L. Paquin, 386-3537 ou 424-5368. M. La-treille; 424-5475.

Blender "Oftéizer" neuf à vendre. Livre de recettes et instructions en français. Val. \$32. pour \$25.00. Tél.: 424-2218

Choix d'appartements à louer 11/2, 31/2, 41/2 51/2. Chauffé et meublé. Tél.: 424-2436 ou 424-5985- 580 Desrochers.



**MOT CACHE**

A ceux qui feront parvenir la réponse exacte à CASE POSTALE 1350

Un prix de \$5.00 sera tiré au sort

"PRINTEMPS" mot de 13 lettres

P	B	E	E	S	S	X	S	E	A	B	R	
U	T	V	U	O	U	H	R	T	I	O	S	
E	E	C	L	A	C	E	L	C	C	U	E	
S	R	E	E	R	I	E	N	H	E	R	L	
E	I	S	E	L	G	E	A	A	J	G	L	
L	I	R	B	E	I	L	F	N	E	E	E	
O	I	A	D	G	E	X	L	T	U	O	D	
E	R	A	E	U	U	D	E	E	N	N	N	
E	S	V	R	E	S	U	V	E	E	S	O	
I	R	R	J	O	U	R	R	V	S	C	R	
A	A	I	E	R	A	B	L	E	S	R	I	
M	M	L	E	E	R	U	D	R	E	V	H	

TÉL. St-Donat 424-2125 Montréal 321-0001

**CHARBONNEAU TRANSPORT INC.**

EXPRESS TERMINAL LIMITED  
8579 Pascal Gagnon, St-Léonard  
N.-D de La MERCI - ST-ÉMILE - ST-THÉODORE de CHERTSEY  
ST-DONAT DE MONTCALM, P.Q.

**EES**

ENTREPRISES ELECTRIQUES ST-DONAT INC.  
ENTREPRENEUR ELECTRICIEN

paul duplessis, 819-424-2648  
c.p. 339 st-donat, co montcalm

**Tu l'as ou tu l'as pas**

**Tu l'as!**



**HUBERT COTE**  
votre distributeur de Labatt 50

**Un gars qui l'a!**

AVRIL	ERABLIERE	MAI	REVE
BOURGEONS	ETE	MARS	SEVE
BU	FLEUR	NEIGE	SOLEIL
CHALEUR	HIRONDELLES	OISEAUX	SUCRE
CHANT	JEUNESSE		SUCRERIE
DEGEL	JEUX		VERDURE
ERABLES	JOUR	<i>Bernard Henin</i>	

**GAGNANT DU MOIS DE FEVRIER**  
Denis Juteau  
481, rue Desrochers,  
St-Donat

**COUPON D'ABONNEMENT**  
**AU JOURNAL "ALTITUDE 1350"**

"Votre journal au service des Donatians".  
Je désire m'abonner au Journal "Altitude 1350" de St-Donat.

Nom .....

Adresse .....

Tél. ....

Chèque ou mandat de poste \$3.00 pour 1 an. (Journal mensuel).  
Adressé à: "Altitude 1350"  
C.P. 1350 - tél.: 424-5941  
St-Donat, Cté Montcalm, Qué.



# GRAND BAL MASQUE

Le Grand Bal Masqué... c'était une soirée à ne pas manquer... Nous avons l'impression de feuilleter un beau livre de contes, tant les personnages étaient fantastiques, amusants... Bouffons, soldats, arabes et leur harem, ange-gardien, fou-du-roi, Nestor, Franfreluche, berlingot, berlinquette, tout ce monde se cotoyait pour former une ronde endiablée au son de la musique de Disc-O-Pit. Il était très amusant de voir les gens se "Forcer les méninges" pour deviner qui se cachait sous tel ou tel masque. Le déguisement de quelques-uns leur permit de demeurer incognito jusqu'à la fin du concours...

Nous ne pouvons que remercier Réjean Lavoie et son équipe pour le succès de cette soirée qui prouve bien que lorsque les gens participent... La JOIE REGNE.



## DOSSIER SCOLAIRE CUMULATIF

Pour répondre aux vœux exprimés par la Fédération des Commissions Scolaires du Québec, par plusieurs Commissions Scolaires ainsi que par divers organismes, et pour tenir compte des différentes réticences manifestées à l'endroit du règlement portant sur le dossier scolaire cumulatif, le Ministère de l'Éducation a décidé de prolonger de deux mois la consultation sur le sujet. Il est à noter que le nouveau règlement devrait être connu du public et des Commissions Scolaires d'ici la fin de la présente année scolaire.

C'est ainsi qu'au cours du mois de février, et ce pour tout le territoire de la Commission Scolaire des Laurentides, les comités d'écoles, les comités de parents, les conseils étudiants, les enseignants et les professionnels non-enseignants seront invités à étudier toute la question du dossier scolaire cumulatif et à formuler leurs recommandations.

Les opinions sur le sujet sont très partagées et vont d'un extrême à l'autre. Pour certains, le dossier scolaire cumulatif est perçu comme un instrument essentiel d'évaluation continue, globale et juste de l'étudiant. D'autres, même s'ils ne mettent en doute la bonne foi de ceux qui ont formé ce dossier, contestent vivement l'impact et les conséquences qu'il pourrait avoir et y voient une atteinte à l'intimité, à la liberté et à la dignité de l'étudiant. On parle même d'interventions indues de l'État dans la vie privée des gens.

Qu'en est-il au juste? Que faire pour corriger la présente formule? Ce sera évidemment aux intéressés, parents, étudiants, enseignants et autres, de faire valoir leurs points de vue.

SECTEUR DE L'INFORMATION  
COMMISSION SCOLAIRE DES LAURENTIDES.

Gilles Raby,  
Attaché d'Administration.

P.S. En février des parents de St-Donat ont assisté à une réunion à Ste-Agathe sur ce sujet. Notre comité d'école est actuellement à préparer un mémoire afin de préciser notre position.

## EN POTINANT

Il y a des gens qui se font une collection de macarons du Centenaire... Comment font-ils? Il ne les portent pas... donc ils doivent en acheter un autre???

Trois officiers P.P. de Joliette, en visite à St-Donat ont découvert une tête de chevreuil dans la valise de l'Auto-patrouille de St-Donat... C'est vrai... même la secrétaire a constaté sur place.

Si vous rentrez tard ou tôt le matin... Utiliser la recette de J.P.... arrivez avec des fleurs... pour vous faire pardonner.

C'est bien vrai, Lucille, Guy et Gilles Paquette, ont coupé les ponts avec Montréal et demeurent, maintenant, en permanence au Lac Croche, St-Donat... maintenant "donatiens", sans retour.

Saviez-vous que plus de 3,000 feuilles avec le programme du Centenaire en plus du Semainier paroissial, furent distribuées par Tic-Toc et par les commerçants durant le mois de février... Et l'on entend encore: "JÉ NE LE SAVAIS PAS"... De grâce, portez attention... car c'est à décourager le comité de publicité.

Notre pharmacien, René Brault, s'en ira bientôt en Afrique, pour un safari... Dixit. R.N.

Pour René on ne sait pas. Mais pour son fils Bernard nous savons qu'il a gagné une médaille d'argent lors des compétitions de tennis sur table. Aux Jeux du Québec.

Le beau Brummel de St-Donat, Marcel Gauthier, convolera en juste noces en mai prochain...

Jules Chateaufort a toujours son commerce de fruits et légumes, au 315 St-Donat.



LES IMMEUBLES  
mainville - poirier inc.

SANS FRAIS: Inscription immédiate pour:



CHALET D'ETE

A LOUER

Nous avons déjà des clients à la recherche de

Pour ACHETER ou VENDRE  
une propriété \*\*\* CONSULTEZ

Guy Paquette

1059, Principale  
ST-DONAT, Qué., JOT 2C0

Bureau: 819-424-5985  
Rés. 819-424-5901